南京新報

第九一一號

今日本報一張 售洋五分

內政部登記證警字第六號

經中華郵政登記認爲第二類新聞紙類

定報價目（帶郵在內）

期限＼區域	本埠	外埠	香港澳門	[illegible]
一個月	一元五角	一元六角五分	二元一角	[illegible]
半年	七元五角	八元四角	十一元一角	二十二元五角
全年	十五元	十六元八角	二十二元二角	[illegible]

備註 [illegible]

廣告刊價 [illegible] 經濟欄 [illegible]

社址：復興路一三五號

電話：編輯部二一七八四 營業部二一八六九

巴爾幹現勢益趨緊張
保國境內將作戰場
德大量陸空軍南下入保
英將與保絕交轟炸保境

（中央社紐約十一日電）據此間綜合各地情報、巴爾幹之危局、將因保加利亞之問題、急速展開、預料在一兩日中、將有新事態發生、玆將綜合情報列后、

一、德國大量飛機通過匈牙利向南方運送、至十一日下午、推算德機至少超過六十架、此外料德機大編隊或亦祕密向南飛行、

二、關於德軍已侵入保境之說、業經德當局予以否認、但軍事關係技術家及其他人員最近已入保境之事、似爲事實、據英方情報所傳、德軍載重汽車部隊、似由多不魯甲地方向南前進、保境內似有德軍高射砲之設置云、

三、保加利亞政府十一日召開緊急閣議、協議目前應付危局方策、料其因未得蘇聯之援助、現已不能出以阻止德軍進駐之態度、

四、據恩頓情報稱、英政府當德軍進駐保加利亞時、似立即與該國斷絕國交關係、又爲阻止德軍南下、料或將轟炸保境、

五、保加利亞國內已陷於相當混亂、十一日上午、保國與外界之通信、已告斷絕、

（中央社倫敦十二日電）據路透社訊、據可靠消息、截至昨日止、德機之侵入保加利亞境內者、已逾一千架、據稱保國境內飛機場多處、已被納粹黨侵佔、德軍便衣隊數千人、業已於上星期由羅馬尼亞進入保國境內、相信有若干坦克車、已迫近多瑙河云、

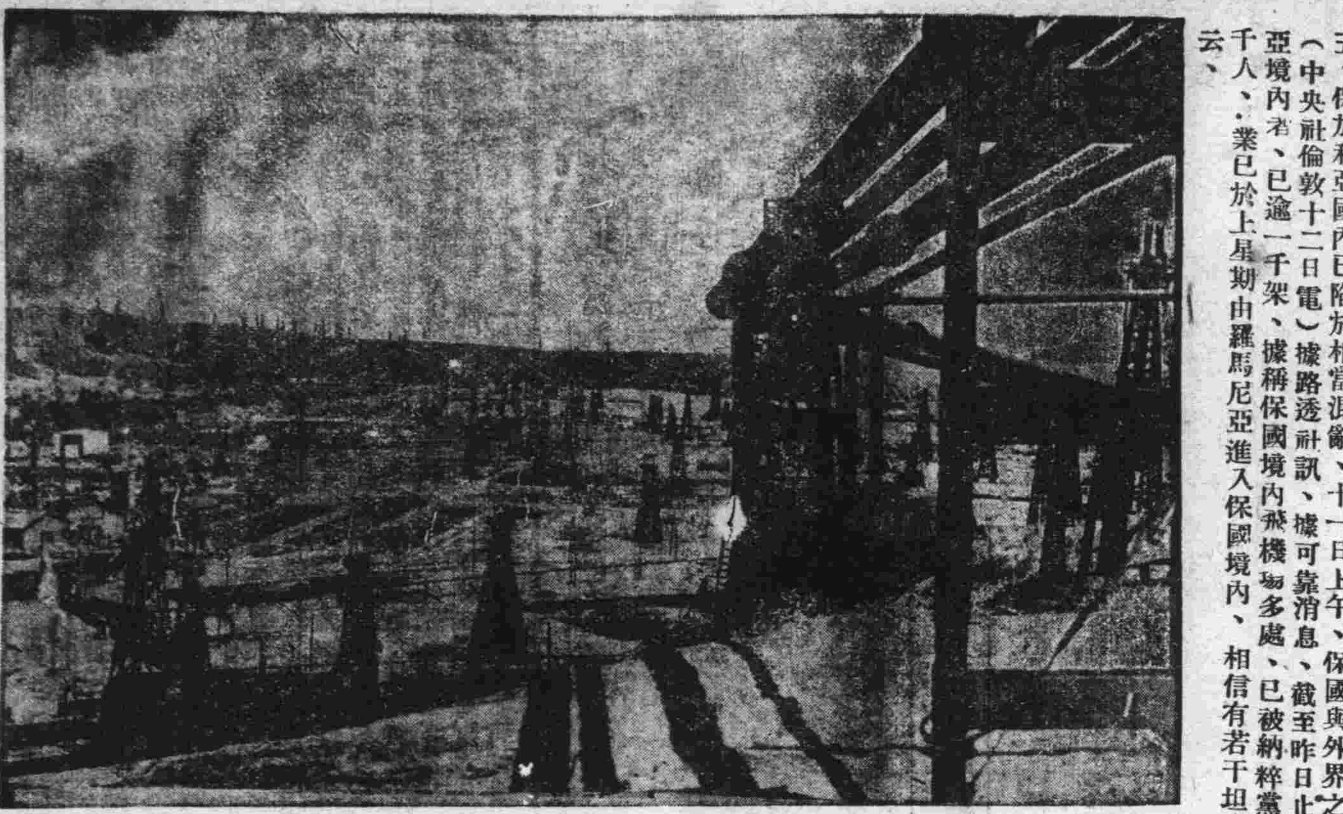

照片說明 佔歐洲出產石油第一位之羅馬尼亞油田

國民政府令 二月十二日

中央陸軍軍官學校武漢分校高級教官王維藩、另有任用、王維藩應免本職、此令、

任命王維藩爲駐武漢綏靖主任公署副官處處長、此令、

振委會江西辦事處主任 湯謀武返京述職

【中央社】振務委員會江西省辦事處主任湯謀武、自赴贛辦理振務以來、對於江西振務之推行、不遺餘力、已聯合江西省黨員通訊處及各機關、成立江西省特振委員會、將江西全省、劃分九江、南昌兩區、實施振務、先由各縣擬具施振計劃、呈請核准、同時實施、玆九江方面、已接收粥廠、開始粥振、南昌則除農曆年關、施放急振外、本月六日、開特振會議、議定辦法、分特振工振兩項、分別在各縣舉辦、辦事處湯主任以江西各縣振務既已進行、應將施振計劃、及辦理經過情形、向振委會岑委員長陳明、於十日晨由潯返京述職、

大角大將等罹難 渝方揑詞宣傳
日海軍報道部談事實

【中央社上海十二日電】日海軍大將大角等一行、日前在華南遭難後、渝方作種種反宣傳、日海軍報道部本日特發表談話、略謂、「大角大將一行、遭難時間爲二月五日下午零時四十六分、此爲據其遺留品證實者、斯日下午零時三十分、大角大將乘機會有無線電拍來、嗣因連絡斷絕、海軍當局即派軍艦等前往搜索、至六日上午十時五十分、發見遭難機於黃楊山溪地情形、乃於七日晨派隊登陸、上午十一時二十分抵出事地點、發覺一行九人均於機身墜地時殉職、乃將全體遺骸及機身遺留品等、全部收容、下午四時下山、八日下午七時在廣州舉行告別式、日當局八日正午、發表大角大將一行遭難事件、然渝方似於日方發表後始悉、乃開始反宣傳、謂渝方游擊隊在中山縣附近擊落日機、并謂大角此次率領艦隊前往就南洋聯合艦隊司令之職、如果渝方游擊隊擊落大角之乘機、渝方應於五日下午發表消息、然渝方各報至九日始登載、據八日曲江電知、知其於日方發表後始悉、而揑造該項消息、至大角前往就任南洋聯合艦隊司令一節、稍通日海軍消息者、殊不值一笑、又據渝方十日重慶電、大角遺骸已運桂省崐崙關埋葬云云、吾人如觀黃楊山至崐崙關之交通情形、即可知其爲虛僞宣傳云、

日機炸滇緬公路

【中央社】據同盟社訊、日海軍機於十二日實施攻擊昆明及滇緬公路、昆明西方若干大倉庫、被日機投彈起火、又湄公路之鐵功果橋、十二日又遭日機之轟炸、新功果橋、至今未告修復、故緬滇公路之交通玆已完全斷絕云、

日貴族院論國防保安法案

【中央社東京十二日電】日貴族院十二日上午十時召開本會議、討論衆議院交來之總動員法修正案、國防保安法案等重要法案、決定委託委員討論、又預算各分科會、同時分別舉行討論明年度六十八億元之本預算、討論工作全部於本日完畢、又衆議院本日未開本會議、各委員會於上下午舉行會議、預算總會十二日下午一時討論十六年度追加預算、由河田藏相說明內容、十三日起開始審議、貴衆兩院討論案件頗多、至本月中旬始可討論完畢、

首任駐滿大使 廉隅昨由滬赴青
再赴北京轉滿履新

【中央社上海十二日電】國府首任駐滿大使廉隅氏、於十日抵滬後、連日分往中外各機關話別、並應各方之歡宴、酬酢殊形忙碌、玆悉廉大使以在滬事畢、業於十二日上午九時、偕同參事竺繼卿等、乘搭青島丸離滬赴青、當時前往輪埠歡送者、計有外交部駐滬辦事處長周玨、國際宣傳局黎昭智、市政府參事王長春、暨各機關代表等多人、市府軍樂隊亦在場奏樂歡送、情形熱鬧、據悉廉大使抵青後、再轉往北京、將順便視察該地各種情形、並分訪各當局、交換意見、藉作增進中滿友好關係之參考、預定在華北事畢後、即行赴滿履新、至於大使館職員、大都業已先行、前往預爲佈置、

日政府補助航商 添闢南洋航線

【中央社東京十二日電】日政府爲備向南發展、決定以補助金十萬圓、交與大阪商船公司、使之經營神戶海防間之航線、該航路將配以汽輪二艘、每年往返十七次、自本年四月起實施云、

巴爾幹情勢緊張聲中
西義德法將會談
衆料討論軍事同盟問題

【中央社紐約十一日電】際此巴爾幹情勢告急、西班牙元首佛朗哥將軍突離馬德里他往、頗爲各方面所注目、同時貝當主席亦於十一日夜突乘專車、離維希往比爾堡、以德義爲中心之此等軸心國家、對法西問題、外交上似將展開某種活躍、然佛朗哥將軍及貝當主席之行動、似極祕密、十一日夜以前之消息、均係預算、但綜合此等消息、佛朗哥、墨索里尼、兩巨頭會見、似在法西國境或利貝拉舉行、又據合衆社蘇黎支電謂、會談時除佛朗哥、墨索里尼兩者外、希特勒總統亦自行參加、更有貝當主席、舉行軸心四巨頭會談、會談之主要目的、傳爲義軍北非作戰失敗之前後措置、及關於賴伐爾問題、再度調整德法關係、或德國企圖在開始地中海方面作戰行動前、希望使用西班牙領土內根據地又傳乃強化軸心國與西班牙之關係、尤其包括西法同盟問題、究意如何、衆信此次會議將爲開始春季進攻之前奏曲、

【中央社瑞士蘇里治十二日電】據合衆社訊、據報希特勒、貝當、墨索里尼及弗朗哥、將於十二日上午十一時在法海岸里維納開重要會議、弗朗哥將軍之專車、已於今晨八時自巴塘朗納方面開入法國境內、

【中央社瑞士蘇里治十二日電】據合衆社訊據報、希特勒、貝當、墨索里尼、及佛朗哥、於十二日上午十一時、在法海岸里維拉開重要會議、佛朗哥將軍之專車、已於今晨八時自巴塞朗納方面開入法國境內、

【中央社羅馬十二日電】據國際社訊、盛傳西班牙佛朗哥將軍、已抵桑里摩地方、擬與義首相墨索里尼會見、似在桑里摩地方、擬與義首相會談之際、昨日義報揭示軸心國將有牽涉西班牙之重大行動、義大利日報訪員自瑪德里報告稱、軸心國正確不變之軍事程序、已將告完成、該報又作警告稱、若美國準時抵達自毀滅中援救英國、則美將見全歐洲皆將向其武裝作戰、謠傳弗朗哥將軍來義、係調停義希戰事云云、已由此間官方否認、義官方稱、彼等揭示弗朗哥將軍之行、係與軸心國牽涉西班牙之重大行動有關、惟此項行動之性質、則並未透露、弗朗哥之行是否與西班牙加入軸心國、抑係與攻擊直布羅陀有關、頗引起一般人之揣測、據指稱弗朗哥將軍一方面關係同情於軸心國、但在經濟方面則又迫其隸從英美之外交政策、弗氏之處境竟成一謎、

滬市商整委會成立 丁社會部長親臨致訓

【中央社上海十二日電】社會部以上海市商會自事變迄今、延未改選、職員星散、負責無人、組織既不健全、尤違法令規定、長此以往、影響工商業之發展甚鉅、丁部長鑒此情形、實有重行整理之必要、爰經遴派整理委員赴申調整、以副各方殷望、除令飭該市商會即日停止活動聽候派員整理、並辦理移交外、並令社運會滬分會派員接收、玆悉該會奉令後、派員於十二日上午九時、派員前往香港路前市商會接收竣事、因該會奉令停止活動後、已準備移交、故雙方交接結果頗爲圓滿、所有全部文件卷宗圖記等件、均暫由社運滬分會保管、俟市商會整理委員會正式成立後、再行移交、又整委會委員、自經社運會遴派後、於十二日下午三時半、在上海市商會禮堂舉行宣誓典禮、丁部長親臨監誓並致訓、略謂、「今天上海市商會整理委員會成立、本人感覺非常愉快、適逢春雪初降、看到這潔白顏色、實可象徵前途的光明、上海一般的環境固然不無困難、但憑各位的努力、以及友邦長官的援助、一定可以順利的開展、大家最關心的物值統制問題、友邦已自動的決定辦法改善、遺對中國的金融經濟及商業、都有很大的關係、希望商整會成立後、各位以更大的決心與毅力、爲上海商界及吾國經濟界多多努力、使國家及東亞的前途日趨光明」、

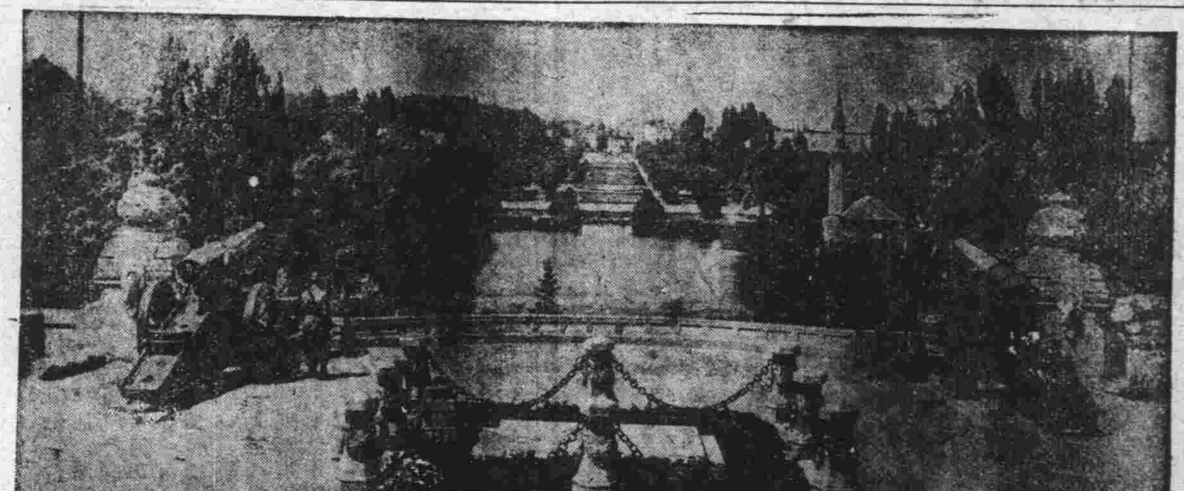

照相說明 羅京市民之好散步區中央公園

洛陽砲聲隆隆
日軍猛攻鄭州
渝方官民向潼關避難

【中央社開封十一日電】此次日軍京漢線及新黃河作戰、予渝軍之影響甚大、尤其鄭州洛陽方面之動搖更有出乎意料之外者、據此間外人方面得自洛陽之情報稱、日軍北上部隊佔領舞陽之際、渝軍傷兵紛向洛陽運送、而日軍由空陸兩方轟炸砲擊鄭州、進行渡河作戰之消息、洛陽當局雖竭力禁止報紙登載、然卒無效果、鄭州市民及一切機關、均向洛陽避難、現日軍由黃河北岸開始攻擊洛陽鄭州中間汜水之渡河點、砲聲隆隆、因此洛陽各機關及一般民衆、遂爭先恐後向潼關避難、

包頭東南方 渝軍被包圍

【中央社包頭十二日電】一月下旬、經日軍閃電戰擊潰之渝軍、於日軍撤退後又增兵力、劉正在東部奧爾德斯地區蠢動中、日軍快速部隊二月九日破曉、突開始行動、渡過黃河、在渝軍陣前登陸、以破竹之勢、進逼渝軍要衝新民堡（包頭東南方四十公里）、猛抗頑抗之渝軍第三十五師、予以重創、此外坦克車兩部隊、亦渡過大樹灣附近、進至奧爾德斯、擊破渝軍抵抗、十日晨在蘭店附近擊潰渝軍約五百名、更協助其他部隊、在渝軍根據地包頭東南方廿三公里王愛召展開一大包圍戰、中午遂佔領該地、是役渝軍死亡及俘虜甚衆、

日軍佔領 粵省蘆苞墟

【中央社】據同盟訊、粵省北江左岸日軍、十一日下午四時半、在陸軍機協力下、佔領蘆苞墟、按該地係渝方游擊隊根據地、

日駐華大使本多氏 調整在華外交機構

【中央社東京十二日電】日駐華大使本多自到任以來、即圖逐步整備在華外交機構、大使館現有日高、田尻參事官外、復擢升中村總領事爲參事官而設置之參事官制、十二日業由外務省正式發令、又本多大使現正銓衡大使顧問人選中、

英羅國交卽將斷絕
彼此撤退使館
巴爾幹英僑陸續撤退

【中央社紐約十一日電】因英國政府對羅馬尼亞通告斷絕國交、巴爾幹之情勢、遂復呈緊張、据伊斯坦堡之情報稱、駐羅馬尼亞以外巴爾幹各國之英國公使館、亦悉將重要文件運往土耳其境內、靜待英政府命令一下、立即撤退云、又有大批英僑、自巴爾幹各地陸續撤退至伊斯坦堡、

【中央社倫敦十一日電】英國撤退駐羅馬尼亞公使館後、羅國政府亦於十一日下令、召還佛洛斯古駐英代理公使及全公使館領事館員、

【中央社東京十二日電】據此間某外交家談稱、「英政府十日通告羅馬尼亞政府、絕斷外交關係、英駐羅公使赫奧及公使館員、遂決定撤離羅馬尼亞、同時羅國亦令駐英各外交機關撤退回國、英羅兩國外交關係乃完全杜絕、此已顯示英國因羅國問題與德國之角逐已告失敗、放棄年來之工作、而行退讓、羅國爲石油穀類等軍需資源之供給地、且具有控制多瑙河口臨於黑海交通路之上重要性、從此點以觀、實爲德方必需確保之後方兵站根據地、英國刻已成爲攪亂德國後方之對象、英德兩國對羅馬尼亞之爭霸戰、自上次大戰以後、日形激烈、以至於今日、蓋英國對羅馬尼亞作鉅大投資、具有支配其大半油田之權力、在羅國之經濟界具有堅固之金融支配力、在政治上、則藉對與法國協力之集團保障政策、加以牽制、作爲包圍德國之一環、新興之納粹德國其東進政策、自必出以制服羅國之舉、其對巴爾幹通商攻勢、遂亦逐漸壓迫英法之勢力、自一九三八年德奧合併、捷克崩潰、繼之義國侵入阿爾巴尼亞等局勢轉換以來、英國立即與法國發出保障羅馬尼亞獨立之宣言、而德英之關係遂愈趨於尖銳化、英國雖在政治經濟上以種種方法、希圖阻礙羅國之生產活動、及多瑙河之運輸、但德國此次已於對英法西部作戰上獲勝、果即一轉鋒刃企圖制服羅馬尼亞、又進行調停蘇聯接收比薩拉比亞、及布哥維納北部後之達朗西里瓦尼亞割讓問題、遂於八月卅日舉行維也納會談、解決該問題、此項割讓問題、容許德軍進駐羅馬尼亞以保障羅馬尼亞之新國境、劃定德國制壓羅馬尼亞之決定的新階段、又當羅國國內騷動之時、推翻親英派之卡洛爾國王及共同黨、且樹立以安德里斯古爲領袖之親德政權、斯時羅國對軸心之關係遂採取決定之方針、新政府根據此根本方針、斷然革新國內、武力彈壓英商資本公司、沒收英美商七大石油公司、德軍乃於十月五日侵入羅國、確保布洛愛斯甚、基爾基脫間之油田地帶、羅馬尼亞於此情形下、對英態度更趨強化、七月十一日終於全面斷絕英國之通商關係、英政府即日停止羅馬尼亞在英之信用貸款、於是英國在羅國之經濟支配力、遂至總撤退、且羅國又參加日德義三國同盟、簽定德羅新經濟協定等、德國早於近二年內在羅國築成政治、經濟、牢不可破之勢力、此長期之爭門史、遂以德國勝利爲終」云、

日陸海省兩軍務局長 表示擁護翼贊會

【中央社東京十二日電】一度成爲日本內政爭點之翼贊會問題、自本月八日近衛首相、在衆院預算大會上、就該會之性格、作詳細之說明後、表面上似已告解決、然以該會之經費八百萬元爲機、衆議院方面、又醞釀一種微妙之空氣、此問題有死灰復燃之觀、今日陸海省兩軍務局長暨富田內閣書記官長、特爲此事、訪問議員俱樂部理事前田、說明軍方擁護翼贊會之態度、希望議員協助政府、共濟時艱云、

日各追加預算案 提交衆院預算會

【中央社東京十二日電】日政府之本年度歲入追加總預算案、暨本年度追加案等、已正式提出於今日下午之衆院預算大會、當由藏相河田烈說明提案理由、并由各省大臣說明各該省追加預算之內容、至下午二時半散會、

日官民將合辦 煤油統制公司

【中央社東京十二日電】日政府決定以一億日圓之資本、（政府民間各半、先收股本五分之一）、創立「帝國石油株式會社」、該公司之目的、除從事煤油礦源之調查統制并開發外、對於煤油礦業者缺乏資金時、該公司可予以融通、商工省已於今日提出創設該公司之法案於衆院、明（十三）日開全體會時、將加以討論、可望通過、預料本年七月正式成立云、

省市銀行暫行條例

第一條、凡由省政府或市政府撥資、或由省市政府與人民合資設立之銀行、均應依本條例辦理、其爲上項組織而不稱省銀行或市銀行者、仍視爲省市銀行、

第二條、省市銀行應爲股份有限公司組織、以調劑地方金融、促進經濟建設爲宗旨、非經財政部核准註冊、不得設立、

第三條、省市銀行設總行於本省省會、或市政府所在地、並得於本省市繁盛區域、及其他重要商埠、設立分支行、或辦事處、但須呈請財政部核准、

第四條、省市銀行自呈准註冊之日起、以三十年爲營業期限、期滿得呈由地方政府、轉請財政部核准延長之、

第五條、省市銀行應先訂立章程、載明左列各款事項、由地方政府轉請財政部核准、

㈠銀行名稱

㈡官辦或官商合辦、

㈢資本總額、

㈣營業範圍、

省市銀行如係官商合辦者、應將上列第三款官股數額、分別註明、

第六條、省市銀行資本至少須達國幣一百萬元、由省政府財政廳或市政府財政局撥給之、並得擬訂招股章程、呈經核准、招集商股、但商股總額、不得逾資本總額百分之四十九、前項商股股東、以籍隸本省、或在省市境內置有產業住所者、儘先招集、如有不敷、得在營業區域以外、招募、如額、其股東以有中華民國國籍者爲限、前項股本、得分兩期繳納、金額收足後、如尚有增加之必要、得呈由地方政府、轉請財政部核准增加之、

第七條、凡經核准登記之省市銀行、應俟收足資本總額達二分之一以上時、由地方政府出具驗印文證書、並備具左列各件、轉請財政部發給銀行營業執照、方得開始營業、

㈠官股已交未交資本數目清冊、

㈡商股出資人姓名籍貫清冊、

㈢商股出資人已交未交資本數目清冊、

㈣各職員姓名籍貫清冊、

㈤註冊費、

前項未收之股款、應自核准註冊之日起、三年內收齊之、仍由地方政府、驗資具證、報部備案、

第八條、省市銀行營業範圍如左、

一、收受存款、

二、放款、

三、匯兌及押匯、

四、票據買賣貼現、

五、買賣有價證券、

六、代理收解款項、

七、代募公債及公司債、

八、倉庫業、

九、保管貴重物品、

十、與中央銀行及其他各銀行號、訂立特約事項、

第九條、省市銀行代理本省市政府金庫、並得經募本省市公債、暨經理還本付息事宜、

第十條、省市銀行之放款、應以調劑省市金融促進地方建設、及扶助農工業爲主旨、

第十一條、省市銀行非經財政部核准、不得兼營儲蓄、或信託業務、

前項兼營事業、須劃撥資本、另設專部辦理、

第十二條、省市銀行得委託本省市之縣鄉銀行爲代理處、

第十三條、省市銀行、不得爲商店、或他銀行他公司之股東、但經董事會之同意、得爲本省市之縣鄉銀行股東、

前項股本出資數額、合計不得超過省市銀行實收資本及公積金百分之二十、

第十四條、省市銀行不得買入或承受不動產、但營業上必需之不動產、不在此限、

第十五條、省市銀行放款收受縣鄉銀行之股票、爲抵押品時、不得超過該銀行實收股票總額百分之五、如已爲該銀行之股東、其所放款額連同股本出資數額、合計不得超過本銀行實收資本總額百分之五、

第十六條、省市銀行董事監察人、由省政府或市政府派充、如附有商股者、共商股董事監察人、應由股東會、依法選任、

前項董事監察人姓名籍貫、應由地方政府轉報財政部備案、

第十七條、省市銀行設置總理一人、由董事會薦請財政廳或財政局、呈請省政府或市政府委任之、並轉報財政部備案、

第十八條、省市銀行之營業年度、爲一月至十二月、但六月末日、須辦理半年決算、

第十九條、每營業年度終、省市銀行董事會、應造具左列各項表冊、交由監察人、覆核、

㈠營業報告書、

㈡資產負債表、

㈢財產目錄、

㈣損益計算書、

㈤公積金及股息紅利分配之議案、

前項表冊應於決議後、呈報財政部查核、並將資產負債表、及損益計算書公告之、

第二十條、省市銀行於每屆分派盈餘時、應先提出十分之一以上爲公積金、但公積金已達資本總額一倍者、不在此限、

第二十一條、財政部或省市政府得隨時命令省市銀行報告營業情形、如遇必要時、並得派員前往檢查其資負實況、

第二十二條、本條例施行前、業已開始營業、而未呈經財政部核准之省市銀行、應於本條例施行後六個月內、補請核准、

第二十三條、本條例施行前、業已開始營業之省市銀行、其資本總額、於本條例施行後三年內、得不依第六條之規定、

第二十四條、省市銀行違反法令、或其行爲有害公益時、財政部或省市政府、得令停止其業務、

第二十五條、省市銀行除本條例特予規定外、其餘未盡事宜、得適用公司法及其他銀行法規之規定、

第二十六條、本條例自公布日施行、

社論

忠告米商

事變以來，多數民衆都受到貧困的痛苦，而有少數人却發了國難財。依附特殊勢力以欺壓平民者，這是一種；在混亂之時趁火打擊者，這又是一種；囤積米糧的奸商也是一種。米商不全是囤積居奇惟利是圖之流，但囤積居奇惟利是圖者，實不在少數。

米糧是大衆的必需食物，囤積米糧，高抬米價，使升斗小民，無以爲生，其罪孽實不亞於貪官污吏盜賊流氓。經商原旨在牟利，將本求利，無可厚非，但牟利應合乎相當的範圍，故意囤積居奇，不顧貧民生計，一味惟利是圖，那就超出了牟利的範圍，那就是罪孽。

京中前幾天米價突然飛漲，一度竟達到了一百四十元以上，且又多有錢無處買米之歎。全面和平尚未實現，運輸不暢，來源不旺，這固然也是米價高貴的原因，但查目前京中存米足夠支配，一方面又有糧食管理委員會多方設法採辦，無用恐慌，所以這次米價突然的飛漲，無疑的是經營米糧的奸商故意囤積居奇。

果然，後來當局就查出中華門外發現大量囤積的食米。現在該項囤米，已由糧食管理委員會南京區辦事處，聯合社會局等五機關，組織評價委員會，評價分等出售。當局此次處理該項囤米，已十分寬大，蓋一面也顧念到商人的艱難，不爲過甚，商人應即反躬自省，痛自覺悟，想到自己的利益，同時也應想到大衆的利益。處此艱難之秋，應有共濟之心。眼光放得遠些，一人發財，萬民餓死，那末要了錢又有什麼用，無異剝削平民。中國人一向輕視商人，原因就在商人的孳孳爲利，爲利而及於升斗小民，縱不論有違法理，即良心上也應有所不安。善惡相報，理無或爽，因果之道，不是「迷信」。從平民身上剝削得來的錢，決不容幸福一世。囤米的奸商在檢數法幣之時，可細細一想滿街饑民的臉色是怎樣的可慘與可怕。

經此事變，小民飽受難堪的刺激，和平前途尚多荊棘，此時國人惟有互愛互助，以濟時艱，若斤斤于一己之利，則平民怨氣所鍾，發財的米商，就成了他們的公敵，那時縱使法幣山積，也勢必覺得萬事皆空。

人必須合羣以生存，不可離羣而獨立，所以必須以大衆的利益爲前提。大衆都能飽食暖衣，則一二發財者的生命財產纔有所保障而安然以度日。假使大衆的生活都在飢寒交迫下慘痛以過，那末一二發財者，必不能保而終必也被拉入飢寒的羣中，共落入悲哀的命運。

現在中華門外囤米的這件事，已經當局規定辦法處理，我們可無用多論。在此，祇是希望今後米商各發天良，勿再專爲一己之利着想，勿再有此同樣囤積事件發生。（K）

美縱被捲入戰渦 決不變更援英案

羅斯福對報界吐露決心

貸英軍火品將由財部選定

【中央社華盛頓十日電】美參院外交委員會，十日繼續舉行關於武器貸英案之討論會，聆取反對派之證言，茲據紐約州經濟協議會議長馬溫哈特氏，述及反對本案之理由，謂『實施本案結果，美國一旦捲入戰渦，則不僅強化蘇聯之地位，即美國國內亦勢必樹立共產主義或法西斯蒂政府』，又產業特別組織會議系之全國會員組合總裁加浪氏亦斷言，『本案乃誘美參戰，因此而授予大總統之權限，必引起破壞美國國內勞工之統制勢工公會』，且證言『美國全工業界因始終反對戰爭、故反對有誘導戰爭危險之武器貸英案』、

【中央社紐約十日電】據紐約泰晤士報華盛頓訊、美政府意料武器貸英法案、當可通過參議院、故已下令依據該法、選定所應租予英國之軍火品目、如法案成立後、美國讓予英國之軍火數額約達五億金元、據官方確息稱、選定品目、將由財政部負責、美國本身國防計劃之見地上、租予英國之軍需品爲船機、野砲、機關槍、商飛等、野砲限定前次大戰當時之舊式者、關於軍艦之讓予、因驅逐艦不多、將以快速輕巡艦與英國戰艦交換亦未可知、又將以大量農產品、（棉亦包括在內）供予英國、

【中央社華盛頓十一日電】美總統羅斯福十一日招待記者團時宣稱、『美國縱將被捲入戰爭漩渦、對英援助亦決不變更』、記者團叩以遠東戰爭之危險、在現實上已顯示乎、羅總統僅答以「否」、而力避多言、

【中央社華盛頓十一日電】美參院十一日舉行關於租軍法案之最後交涉會、九日自倫敦返國之威爾基、表明支持該法案稱、「法案之迅速通過、乃予英國以最有效之援助」、繼又暗示美國應每月供給英國驅逐艦五艘乃至十艘、以爲對英援助之具體方策、又參院十二日開始討論修正案、

【中央社華盛頓十二日電】據合衆訊、共和黨領袖威爾基、昨在參院外委會辯證、謂趕速援英之唯一辦法、即爲通過援英法案略加修改、威氏並促美每月應供給英驅逐艦五艘至十艘、渠同時提議該租軍法案應有相當期限、而國會亦得保留權力、於表決通過之後、結束總統之特權、威氏反對國會撤出數千萬元貸款之提議、因僅以貸款、不足供給所需之物質、渠稱倘吾人採取援英之政策、則此種援助之效力、實屬重要、缺乏效力之援助將予德以藉口、英且將因而淪落、英於此次戰爭中、能否戰勝、胥視吾人之援助程度如何而定云、

照相說明 新興土耳其之警察隊

日新任駐美大使 野村抵華盛頓

昨赴白宮會國務卿赫爾

【中央社華盛頓十一日電】新任駐美大使野村、十一日抵此、在日本大使館語美國記者云、「余深知由於日美兩國在華政策之正面衝突、兩國關係現遭遇難關、故其前途、伏有若干危機、但余對日美兩國戰爭已不可避免之見解、頗爲反對」、

【中央社華盛頓十一日電】日新任駐美大使野村、十一日上午九時抵達華盛頓、日美外交關係者、均到站歡迎、大使旋赴日本大使館、參加慶祝紀元節典禮、預定十二日會見赫爾國務卿、

【中央社華盛頓十一日電】美總統羅斯福、十一日招待記者時所發表之談話、頗爲各方面所關注、一般人士以爲總統於日駐美大使野村到任之日、而作此言者、乃暗示美國在發生兩洋作戰危險時、並不緩和對遠東之強硬政策、宛轉警告日本、並對懷疑若美國在太平洋方面被捲入戰爭漩渦、則美國援英將發生重大障礙之國內一部人士、表示美國不論遠東事態如何、仍將繼續援助英國、

共同防衛西太平洋 英美澳合作具體化

美決派海軍顧問駐澳

【中央社雪梨十日電】英美澳三國海軍合作、已漸趨具體化、頃據澳洲外長斯巨亞德十日夜發表稱、美海軍部於美澳交換海軍武官後、又決定派海軍顧問常駐澳洲之達文、首任顧問爲退伍海軍中校馬沙爾戈林斯、現在赴任途中、該外長并言及美國任命海軍顧問之意義謂、此舉係美國政府自證與澳洲海軍當局保持最緊密之聯繫、海軍部部長休士、亦誇示達文對荷印新嘉坡之軍事重要性、暗示美澳間共同防衛西太平洋意圖、

巴西同化外人子弟

【中央社巴西京城十一日電】巴西總統巴爾加斯、頃修正一九二九年之外人子弟歸化促進法、禁止凡未滿十八歲而有巴西國籍之外國移民子弟、歸返母國或旅行、衆認此舉乃鑑於最近日人父兄爲教育而將子弟送返母國者激增、故採取此防止方策、

美運輸艦甲蒙號 將經滬駛秦國返

【中央社上海十二日電】據外人方面消息、美運輸艦甲蒙號、將來滬一行、載來美第四海軍聯隊士兵一百五十名、然後北上、在秦皇島停留數日返國、此間美海軍當局業已證實、惟於何日到滬、尙守祕密、大致本月中旬下旬抵滬、另悉美揚子江砲艦奧湖號、於上月中旬溯江西上、經鎭江、南京而至蕪湖、作常例之巡視後、迄今正月、業於十一日下午駛返浦江、此間美艦、除奧湖號外、尙有呂宋號砲艦一艘云、

與美進行租地交涉 厄瓜多爾外長否認

【中央社巴西京城十一日電】美聯社前傳美國由防衛巴拿馬運河之地、已與厄瓜多爾國進行交涉、擬租借該國屬地茄拉巴哥斯島云云、頃厄瓜多爾國外長德諾沙特發表聲明、稱此訊爲不確、外長宣稱『茄拉巴哥斯主權、絕不容他國之干涉』、今日祕魯及厄瓜多爾兩國報紙、又因此問題、而大開筆戰、當此祕厄兩國邊境糾紛尙未解決、此問題之演變、殊值得注意、

法西斯叛徒 集會遭拘捕

【中央社倫敦十二日電】據路透社訊、據昨晚雅典無線電傳來之可靠消息、謂有法西斯叛徒十五人、於上月在羅馬集會、議決派遣格蘭地伯爵前赴英國、謀取和平、聞此消息、被警局獲悉後、參加人員皆被拘去、嚴受軍法之處判云、

德國作戰目標 仍爲英國本土

【中央社柏林十日電】德國當局、頃就英國與羅國斷絕外交關係一事、發表聲明稱、德軍之作戰目標、仍爲英國本土、不擬在巴爾幹擴大戰火、冒正面作戰之危云、

英軍之勝不過一時 義軍抵抗依然未減

蓋達駁斥邱吉爾演詞

【中央社羅馬十日電】十日義大利新聞報、對九日英相邱吉爾所發表之廣播演說、刊載該報主筆蓋達論文一篇、題爲「以事實答覆强辯者」、略謂「英軍在北非之一時獲得成功、尙未決定爭最後之歸趨、義軍之抵抗依然未減、邱吉爾誇稱英艦攻擊熱那亞之効果、但事實乃砲擊非設防之都市、吾人對此近將予以報復、今英國在軸心軍事力之前、已遭遇新危機、其戰略可謂已歸失敗」云、

德國最近汽車工業（上）

家潛譯

德意志在法西斯蒂樹立政權後、努力擴大國內汽車工業、使其發展普及成爲機械化、並計劃建設大規模之國營汽車道路、其目的不外充實國防力量、但依據法西斯蒂德國國情之現實狀態而論、對其擴大發展機械化之理念、有四大目標、第一、作爲充實國防力量之基礎、第二、俾使民衆所用汽車之價格遞減、第三、在擴充汽車工業上觀察資本及人與物之資材之效果如何、第四、舉全國汽車力量對於鞏固國防謀有效之利用、如更詳細解釋時、其推行計劃之主因首在第一次世界大戰中所受之經驗、第二、由於希特拉總統深深認識新時代之交通機關中汽車之重要性、第一次世界大戰勃發時、德國僅有汽車六萬四千輛、在一九一四年馬爾諾戰役、一九一六年貝爾丹之戰、又一九一八年春季多次遭遇聯軍之優勢機械化部隊、自前次大戰之時起、世界第一汽車工業發達之美國更行充實發展汽車工業、其國內所有汽車之總數、由一百七十萬輛增至九百二十萬輛、他如英法兩國亦謀本國汽車工業之發達、增加生產力量、列强中僅德國之生產力未見擴充、大戰末期德國每年之產量僅七萬五千輛、大戰以後之德國由於共產主義之浸潤、及國力之疲弊、汽車工業愈呈顯著衰退狀態、法西斯蒂政權樹立之前一年、乘坐用汽車每年產量降爲四萬三千四百四十八輛、當時德國各地共產主義者對利用汽車之富有階級者時加暴舉、希特拉在掌握政權以前、對於本國汽車工業即抱獨特之見解、此係舉世共知者、一九三三年一月三十日獲得政權、二月十一日在法西斯蒂治下於柏林召開首次汽車展覽會、即爲德國發展汽車工業之第一步、此第一次汽車展覽會實係希特拉總統最初之政治活動、並爲德國擴大汽車工業之發點、展覽會開會典禮時希特拉總統發言如左、「十九世紀中鐵道之驚人發達、可稱交通史上之大革命、但因其複雜之發達、不能遂行交通上個人之自由、茲爲實行個人之計劃、及民衆交通上之便利、對於新時代交通利器之汽車與公路應努力建設以獲得交通之自由」、希特拉總統更於一九三四年第二次汽車展覽會中其演詞內述說汽車之大衆化之意義、可證希特拉之發展汽車工業之計劃、與法西斯蒂政權樹立、同時舉以全德意志之技術與智能、如飛機工業一般仿效美國之技術、企圖改善其生產力之性能、茲將法西斯蒂德義志汽車工業之現狀簡略述之、

一九三八年德國乘客用汽車製造公司中主要者計十五家、即（Adenuvrke Vom Heinich Kleye A. G）（Antdi）（D.K.W.）（Hordh）（Wandrer）（B.M.W）（Borgward）（Daimler Benz）（Fiat）（Ford）（Honomag）（Magbach）（Opel）（Steyer）（Stoewer）等十五公司一九八年德國新規定之汽車登記數計二十二萬二千七百七十八輛（一九三七年爲廿一萬六千五百三十八輛）其後十五家公司中有（Autdi）（DKw）（Hordh）（Manderer）等四公司合併爲（Auto Union）公司、各公司中規模最大者應屬（Opel）汽車公司、佔全數之三六・八%、其次當屬（Auto Union）佔二十三・四%、再次爲（Daimler Benz）、佔九・四%、又運貨汽車之製造公司主要者十七家、按一九三八年之登記數計四萬七千七百三十一輛、其最大登錄爲（Opel）汽車公司、佔全登記數三十一・六%、（Ford）佔十九・八%、第三位爲（Daimer Benz）、佔十一・八%、又機器脚踏車（除三輪車）其製造公司十七家、一九三八年登記數爲十五萬五千六百六十二輛、（一九三七年十四萬一千五百七十三輛）再牽引用汽車之製造公司主要者三十二家、一九三八年登記數爲二萬六千五百五十二輛、（一九三七年爲一萬七百四十四輛、沙德爾式牽引車一九三八年度登記數爲三百四十六輛、（一九三七年二六一輛）又運貨用電氣汽車五百八十輛、（一九三七年四八九輛）製造公司共八家、如運同公共汽車算入時、一九三八年總登記數爲五十萬六千八百七十八、又德國乘客用汽車、公共汽車、運貨汽車、機器脚踏車、牽引車、消防用汽車、掃除道路用汽車、在一九三八年七月一日統計之總數計三百三十六萬四千五百零三輛、（一九三七年爲二百八十四萬八千四百六十六輛）再論生產總量、乘坐用汽車之生產量、一九三二年爲四萬六千四百四十八輛、至一九三八年增爲二十七萬六千八百零四輛、運貨汽車及公共汽車之生產量、同期間由八千三百九十七輛增爲六萬五千二百九十五輛、三輪摩托卡車由一萬零九百三十九輛增爲十萬四千九百零四輛又機器脚踏車由四萬二千九百十一輛、增爲三十二萬七千五百四十輛、依此而知德國自法西斯蒂樹立政權後、汽車工業之生產力與所有汽車之數量、有年年增加之趨勢、工人亦與之成爲比例、有顯著增加、一九三二年時僅三萬三千餘人、至一九三八年、竟超過四倍、達十三萬九千餘人、德國在一九二八年以前、汽車及其零件之輸入較輸出總額爲大、但自一九二九年起輸出輸入大約相等、最近輸出頓增、在法西斯蒂政權樹立二年以前之一九三一年時、輸出總額內除牽引車及附帶零件計一萬三千五百馬克、輸入爲六百八十馬克、一九三八年輸出增爲一億四千七百二十馬克、輸入一千二百萬馬克、

德意志汽車工業之驚人進展、非僅因擴張之成功、並以適合四年計劃之技術改良、與生產合理化、而完成者、以前德國所產汽車之形式種類及各部份零件、構造複雜、各有不同、足以阻害其大量生產之能率、因此政府當局企圖劃一汽車之形式、及各部份零件、其限制劃一之目的、德國汽車之實用問題、並可節省勞力和資材、

君怕生肺病嗎？

好力生

比目魚肝油精

爲肺病之勁敵

却癆補肺・治虛聖品

治療肺病首重營養（營養充足則抵抗力强盛肺癆菌無由侵襲本品爲魚肝油精製劑中之最優良者療肺强身功效卓著任何同類製品不能望其項背

每公合（甲種維他命一萬單位 丁種維他命一萬仁單位）

B 2697

信誼藥廠監製 藥房均售

双葉閩菜社
閩菜首都獨一 常有各種海鮮 籍資宜傳營業 從早至晚常備 定做壽麵壽飽
極備福建風味 定辦大小酒席 價目極力克已 價廉美觀味好 特有雅觀味美
崔揚拿手之菜 和菜小吃均備 各色福建名品 禮送用此尤宜 務希賜顧便知
中山路四九號 電話二一三六四

黑人牙膏
品質信譽如同
黑人花露香水 黑人爽身香粉 黑人美髮霜 黑人白油脂
黑人香皂 黑人髮漿 黑人頭油 黑人頭水 黑人霜
▲各處均售 黑人牙膏廠出品
南京代理 建康路二十號 甯記號

樂園飯店
本社專辦各省佳餚早晨細點隨堂招待
應時筵席零拆碗菜應有盡有如蒙惠顧
改良和菜隨意便酌蘇滬秀妹竭誠歡迎
地址 朱雀路一〇三號 A524

福昌飯店
全部歐美式
房間浴室清潔 餐廳酒吧衛生 冬季備有水汀 交通便利適中
日金單位法幣通用
電話22577 二樓餐廳
電話23372 三樓旅館
電話23373 五樓餐廳
南京中山路五十七號

明湖春 粵菜館
高上筵席 大小宴會
地址 中山路四十一號
電話 二一八五四
A741

浙紹 六華春酒 菜館
地址 貢院東街
電話 二一七四七

大上海飯店
近代化的裝飾！歐美化的浴室！流線型的傢具！練訓過的侍者！
設備 旅社堪與上海各大相媲美！房金較之南京普通客棧尤低廉！
華麗高尙不同凡響
地址慧圓街 電話：二二七〇五
A763

新開 吳宮飯店
各界旅客注意
房間優美 佈置新穎 附設浴室 禮貌週到
器具摩登 花園別緻 清潔衛生 開幕伊始
禮堂富麗 空氣新鮮 茶房訓練 定價低廉
地址 慧園街四號 電話 二三九二四
A256

新都飯店
特聘超等名廚 烹調高尙酒菜 各界宴會小酌 婀娜蘇滬名妹
精製名貴筵席 應時佳餚細點 使君稱心滿意 侍奉尤爲懇懃
地址 夫子廟貢院街

萬全福記酒菜館
精美禮券 贈送最宜
地址 夫子廟貢院東街
電話二三六五八號
A694

招聘
高尙技術修理汽車工匠廿名待遇從豐如願聘者請至鼓樓貢泰街四十一號常盤洋行每日上午八時至下午五時止報名面試可也
B2694

新開 白下飯店
請各界旅客注意
房間美麗 侍候週到 交易伊始 定價低廉
地址 白下路二二一號

北京分此 厚德福酒樓
廟厚德福照常通用
敝樓特點 味美價廉 眞正塡鴨 早晨茶點
經濟小吃 維新和菜 珍貴筵席 零整烤鴨
燒烤羊肉 羊肉涮鍋 如蒙惠顧 無任歡迎
附告如有以前中央商場厚德福之席票請到夫子廟
北京名菜 著名豫菜
地址 夫子廟南京大戲院對面 電話二三〇六一號
A802

注意北京 泰山飯店
大行宮中由北京至美齋特聘名庖師技術精良各種菜蔬無不精益求精應有盡有眞乃首都大王
新添 涮羊肉 火鍋 坛子肉 燉羊肉 燉牛肉 沙鍋
魚翅 全鷄 鴨子 獅子頭
八寶鴨 掛爐甜鴨 醬時花 醬時子
地址 中山東路三二八號
A636

新開 上海飯店
本店京錫菜館特聘蘇錫名廚專辦高尙席堂佳製著名錫菜早晨麵點備有筵禮喜慶宴會無不適宜女子招待承蒙賜顧無任歡迎
地址 中山東路 土街口北
A680

太平洋 酒菜館
津川名菜 各種筵席 女子招待 房間清潔 隨意便酌 空氣流通 坐位寬暢 如蒙惠顧 特別歡迎
地址 夫子廟貢院東街 電話 二一七四八
A531

大陸 西餐館 中山路一七號 電話二二〇九三號
牛肉莊 中山路二五號
自製各種德式香腸火腿選運青島黃牛肉各種食品一應俱全

夫子廟 小蘇州 茶食糖果號
猪油芙蓉酥 松子澆切片 猪油年糕
葷油米花糖 甜心巧克力 葷素酥糖
新增 奶油瓜子
代售 福建土產

馬慶康
廣東 肉心杏仁餅 椒鹽穿心酥 佛山盲公餅
每包 五角五分 二角五分 二角五分
中華路一六五號

中華路 祥和號
南貨海味 糖果食品
精製麵包
電話 二二八九一
支店 中央商場北部
A535

鼓樓 新都汽車行
中山北路十號
電話三一九四九
A802

内政部民政會議 二次大會昨日完畢

議決要案共五十七件 今晨九時舉行閉幕式

十二日爲内政部民政會議之第三日上午九時起舉行第二次大會、全體會員、暨内政專門委員、均準時到場、行政院參事廳陳廳長君慧、亦奉命參加、足見國府最高當局對於民政會議之重視、九時正、大會主席陳内政部長蒞臨領導行禮如儀後、即將民政組議案三十七件、連同審查意見、逐一提付表決、經詳細究討後、各會員意見一致、全部順利通過、定下午二時半起續開大會、討論地政、衛生兩組議案、内政部民政會議、十二日午後二時三十分續開大會、主席首先提出地政組審查報告、交大會討論計共七案、繼即討論衛生組審查報告、計共十一案、逐案提出、經過詳細研討、悉依照審查報告、全部順利通過、大會決於十三日晨九時舉行閉幕式、

【又訊】民政會議大會祕書處先後會收到首都警察廳長蘇成德、浙江省政府代理主席沈爾喬、中華郵防總工會漢口分會之賀電三通、均經祕書長吳弦在大會中當衆宣讀、當晚六時臨時中央醫院、南京區治安督察專員辦事處、兩機關聯合歡宴全體會員、等、是日雖然瑞雪紛飛、氣候嚴寒、但大會在陳主席領導之下、會場空氣、始終熱烈緊張、全體會員精神貫注、所以收穫豐富、結果圓滿、上午決議民政要案三十九件、下午決議地政要案七件、衛生要案十一件、總共五十七件、預料今後民政前途、將因決議案之切實執行、而獲得燦爛之進展、

汽車之革命

新發明之OS電動汽車 不用汽油具有八種優點

【本報訊】日本大阪市西淀川區大阪車體製造株式會社、最近發明一種O．S小型電動汽車、已大量生産、開始售賣、車價低廉、値此非常期内、汽油缺乏之時、此種電動汽車、對於社會實有莫大貢獻、電動汽車比較汽油車之特徵、一、以價格低廉之電力可代汽油、二、構造簡單、駕駛容易、三、能力恒久不變、壽命悠長、四、行走無聲、毫無震動及騷擾聲、五、車體重心極低、可免顚覆之虞、六、無臭氣及毒質瓦斯氣味、七、不需用水、八、所需之滑機油甚少、此車構造體長二、八米、寬一、二米、高一、八米、時速三十五公里、每次充電可行一〇〇—一二〇公里、電動機爲二又四分之三馬力、因其具有上述種種優點、想不久當可發見於我南京市也、（照片即大阪車體製造會社發明之O．S小型電動汽車）

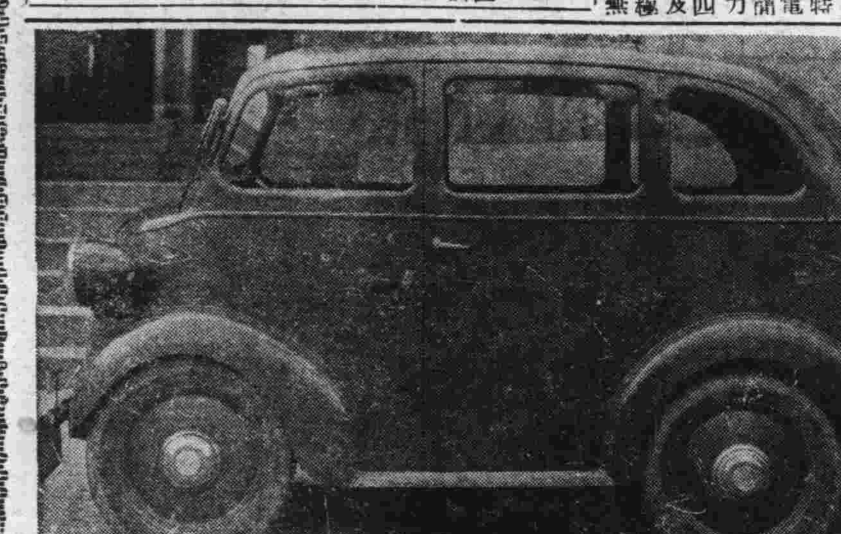

電動汽車形狀

社教人員開始登記

【本報訊】京市教育局、以社會教育工作人員之資歷、較諸一般學校教員之資歷爲廣、而社會教育法令中、又無明確之規定、故歷來社會教育工作人員之任用標準、並不一律、致使社會教育本身、感受莫大影響、際茲推行和運、而社教人員所負使命、較諸過去、尤爲重要、茲悉、該局爲謀整頓社教而期恢宏起見、爰特訂定南京市社會教育工作人員登記辦法一種、前經呈奉南京市政府核准暨教育部備案在案、茲聞該局已定於明日（十四日）起、開始辦理登記手續、至本月二十四日、爲登記截止日期、凡屬合於該項登記辦法第四條規定資格之一者、均得聲請登記、其登記表及登記辦法、可向南京市政府教育局索取云、

農礦部計劃恢復合衆蠶桑改良會

【本報訊】農礦部爲恢復合衆蠶桑改良會、特由該部擬定具體整理計劃、俾將改良蠶種、大量供給之宏效、此項計劃原則已定、且業提呈行政院第四十六次會議正式通過、日内即將予以積極整理、一俟整理工作完畢、即可正式從事改良事宜、造福農民云、

照相說明　在京舉行須賀中將角田大佐等之追悼會時情形

南京市公典開幕

資本暫定爲十五萬元 月息二分期限十個月

南京市政府蘇市長接事後、鑒於本市自事變後、生活程度日高、爲謀週轉貧民經濟起見、於去秋派定張心蒲、盛開偉、嚴覺之、湯文鎭、葛亮疇等五人、籌備南京市公典一所、資本定爲十五萬元、並委湯文鎭爲公典經理、旋經覓定建業路一三〇號房屋、着手鳩工裝修、數月以來、一切籌備已告竣事、業於昨（十二）日下午三時、由蔡市長親自主持之下、舉行開幕典禮、並招待各界觀禮、在此大雪紛飛中、計到來賓一百餘人、至四時半禮成、定於今（十三）日正式開始營業、茲將南京市公典組織規程、及利率、期限、分錄如左、

組織規程

第一條　本公典由南京市政府籌設隸於市政府

第二條　本公典資本暫定爲十五萬元由市政府籌撥

第三條　本公典由市政府組織籌備委員會籌備開辦、其委員人選、由市長派定之、

第四條　本公典設經理一人、主持典内一切日行事宜、遇有重要事件、隨時商承委員會辦理、前項經理由市長於籌備委員中遴選一人充任、

第五條　本公典應用各職員由經理遴選、提交委員會公決後、由經理聘用、或雇用之、仍呈報市政府備案、

第六條　本公典辦事細則及營業規則均另訂之、

第七條　本規程如有未盡事宜得隨時修正之、

第八條　本規程自呈准之日施行、

利率期限

㈠利息　仿照江蘇省政府質當典成案暫定月息二分、另收保管費一分、其存箱棧租手續等費、一律取消、以示鼓勵當戶、非款、取贖、不得憑票看貨、

㈡期限　照蘇常現行通例、以十個月爲滿、典戶屆滿不取、准其上利轉票、

積極疏通郵遞 開闢内地新線

【本報上海訊】上海郵政總管理局、爲發展業務、謀公衆通訊便利、積極疏通郵運、尤側重内地方面、近新闢運輸線一條、係經由上海裝京滬路火車至南京、再由京蕪線火車運至蕪湖、通過封鎖區、運入内地各省、每日封發一次、試行結果、頗稱順利、今後將循此線絡續運遞、此後和平區與抗戰區間民衆郵遞大得利便云、

冬盡春來 雪飛六出兆豐年 首都裝成銀世界

【本報訊】去歲入冬以來、氣候溫和、一如春令、人所盼望之瑞雪、亦未之見、交春後、天即陰沉、前日起、西北風大作、京市月來未見之雨水、即隨風挾之俱來、雨雖時止時下、而天空烏雲更厚、迨至昨晨三時許、北風更強、遂見六出紛飛、直至本報發稿時爲止、大雪仍繼續不停、街道積雪達尺許、人力車夫、一時獲利倍於往日、惟各橋拱起、積雪無人掃除、車夫過橋、屢見滑跌、於交通安全、實有關係、深望當局、速照往年慣例、派清潔夫掃除或舖以稻草、藉免危險、又此次飛雪、雖在春令、惟尚未出九、據老於農事者談、於農作物害蟲之增殖、仍有相當之打擊力量、即喉病亦可減少云

中山北路一帶電桿被風吹倒

【又訊】昨（十二）日竟日北風怒吼、雪飛不停、至晚路上積雪盈尺、上午十時許、中山北路自鼓樓街口起、至山西路口止、一排電線話桿計百餘根、全被大風吹倒、橫臥路邊、大約因爲風雪未止、雪凍地滑、更以工程浩大、公司方面或將俟天霽後再爲修理云、

華僑洪門聯合會電汪主席致敬

五洲華僑洪門聯合會、頃電汪主席致敬云、汪主席鈞鑒、鈞座領導羣倫、和平建國、熱心毅力、薄海同欽、同人等玩幸祖國運祚更生、復得鈞座精神感召、重承援助、感謝莫名、謹率五萬洪門華僑、誓以赤誠、擁護鈞座一切主張、專電致敬、肅叩鈞安、五洲華僑洪門聯合會會長陳直中、率全體會員叩灰

追悼須賀中將等 軍委會假國民大會堂舉行

軍事委員會顧問、故日本海軍中將須賀彥次郎及海軍大佐角田隆雄、此次於赴廣東海南島途中、因飛機失事罹難、聞者莫不深爲痛惜、茲悉軍事委員會已定於二月十四日下午三時在國民大會堂舉行追悼大會云、

城區冬振補遺停止收受申請

【本報訊】首都冬振委員會以本屆放振、城區方面、已於上月十五日發放完竣、貧民補遺之申請、亦於上月二十日截止、目下該會正在進行整理此項申請救濟之函件、惟截至最近止、市民請振函件仍復紛至沓來、該會當局爲期補救貧民得早以施振、對於今後請求救濟函件、決於二月十一日止、不再收受、藉免影響振務之進行云、

南京廣播電台播音節目

二月十二日【星期三】【南京時間】

▲上午▼

時間	節目	内容
一一・三〇	農業	（漁樵問答・走馬）
一一・四〇	家庭講座	（美和裝飾）
正午	報時	

▲下午▼

時間	節目	内容
一二・〇〇	西樂	（交響管絃樂等）
一二・三〇	故事	（精忠岳傳）
一・〇〇	評劇	（王少安趕船等）
一・三〇	國文教授	（四書—大學）
二・〇〇	政府公報　報告新聞	
二・二〇	歌唱	智音之愛等
二・三〇	經濟新聞	（上海語）（轉播大上海）
五・〇〇	兒童教育	動物知識　每週名人
五・三〇	日語講座	高級日語講座第二輯
六・〇〇	報告新聞	
六・三〇	友軍將士節目	
七・〇〇	粵樂歌唱	燭影搖紅等
七・三〇	友邦僑民節目	
八・〇〇	報告新聞	
八・一五	民衆教育演講	（南京市教育局）
八・三〇	京劇	（法場換子等）
九・〇〇	報告新聞	
九・二五	崑曲	（全中播送南京發）
九・五〇	時事講述	
一〇・〇五	豫告節目	記錄新聞

中學生實施軍訓

軍訓部教育部協訂辦法

【本報訊】軍委會軍事訓練部、以中學學生、在校予以軍事訓練案、業經中樞准於施行、惟關於如何着手實施、則因此事與教育部有密切關係、曾於上月間、與教育部進行磋商、對於實施、已商有辦法、其章則現由軍訓部詳爲草擬中、至軍事教官一項、據教育部估計、目前所需教官、約爲一百餘人、此項優秀軍事人材、將來擬以中央軍官服務團爲基幹、故實施軍訓之前提、已不成問題、至此次軍訓、較之事變前集中受訓爲寬、僅注重軍事學科方面、術科則爲之輔、目的在使中學學生護得充份之軍事常識云、

新春手談會

陶虎文陸曙輪兩君第一局第四回（完）

續昨百廿着至一百五十着結局陶勝

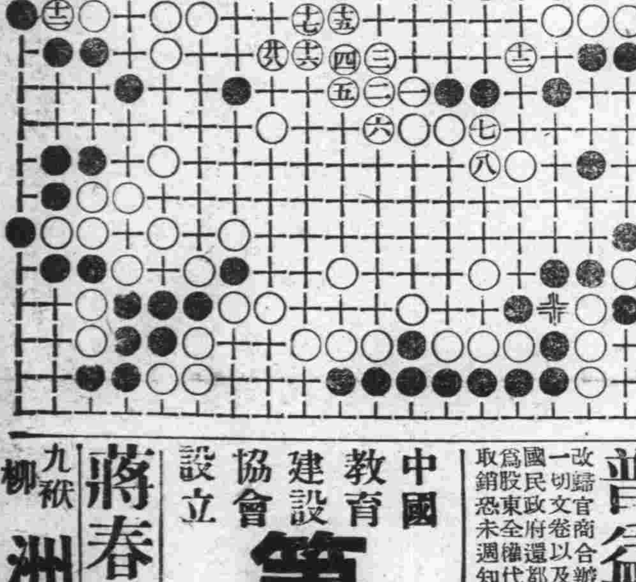

銅版說明

京市昨日大雪、全市頓成銀色世界、圖爲夫子廟雪景寫眞、

書生本色的駐華大使本多熊太郎

原文載日本評論正月號　盛滋銘譯

要是承認松岡外相「外交是一種術」的話、那末松岡外交到現在爲止、可以稱得大體成功、掘切使意、建川使蘇、野村使美、芳澤使荷印以及本多使華、像這樣幾乎被世間遺忘的在野大人物一個個重新起用、恐怕除了松岡以外、沒有別人會如此做吧、這正就是所謂「術」、松岡至今還說、「日本雖廣、但是外交上的事情、能使我乞教的、僅有本多氏一人」、這次能勸請這位老前輩東山再起、確實證明松岡的「術」已經達到登堂入室的階段了、至於他用何種「術」把本多說服的、那就不得而知了、不過松岡與本多的相交卻開始得很早、還是在伊集院公使屬下同在北京使館任職、那時松岡是三等書記官、本多卻是一等書記官、他們兩人不但相交很深、同時性格上也很相似、外交上的意見、更有許多的共通點、只要從本多那裏除去圭角與毒舌兩特性、那末就變成跟松岡同樣的人物了、他們不單是性格與政見相似、其他像對於中美的認識、小村壽太郎的崇拜、以及一度脫離政界棲息在野、都是兩者很顯著的共通點、現在松岡應運而出任外相、這位前輩的本多、接着被任命爲駐華大使、假使本多變了外相、那末使華、或使美一定舍松岡莫屬吧、然而從外交的手法上看來、本多與松岡稍有不同、簡言之、松岡外交是術的外交、而本多外交卻充滿着氣魄的、二三年前本多有本著作題名曰「魂的外交」、就可推測一般、再根據十數年前毆打某外交官的一段軼事、也就更可明瞭了、

過去日本的外交、曾經有一度很久的時期中既無「術」、又無「氣魄」、被稱爲「霞關外交」、僅是運用媚態與追從等方法、這當然爲松岡本多等所遠斥的、今日之下英美式的霞關外交、早就絕跡、而採取德意式的恐嚇外交時期、已經到臨、同時輪到了我們這位雌伏十六年的本多重行登場的時機了、他自從最後自駐德大使退任結束了外交官生活、以至今日、自稱着「一介憂國老書生」、口頭筆端猛烈抨擊霞關外交的軟弱無能、而且竭力呼號着強硬外交論、事實上日本近年來像滿洲事件的勃發、國際聯盟的退出、軍縮條約的廢棄、以及中國事變的發生、防共協定的成立、三國軍事同盟的締結等等、亦漸遠離霞關外交軌道、而向着符合本多所抱負的強硬外交論方向前進、他雖是一個在野外交評論家、可是他下面擁有松岡外相、末次大將、野村大將、中野正剛等強硬外交派、「法領印度支那和荷印已陷入恰像廢舟離錨一般的命運時、從東亞安定的見地着想、日本是絕不可袖手旁觀的」、以上他的一般熱辯、至今猶爲末次和中野的大演說材料、由此也可想像一般、

這次以無任所相入閣的平沼騏一郎男爵、雖屬國本社方面、然而有關外交上的事項、也總聽取着他的意見、他在強硬外交派中如此地受人歡迎、因而他無異站在現代日本外交的指導地位、事實上現存的外交界人物也沒有再比他資格老了、

他的外交官生活、是在距今四十七年前的明治二十七年、派遣到中國充當外務書記生時開始的、在中國前後滯留過六次、大約有八年光景的時間、因此成爲一個中國通、當朴資芳斯條約締結前後、那時的外相就是小村壽太郎侯、他以外相祕書官資格渡美、力疾從公、努力貫徹小村侯的主張、這種不屈不撓地姿態、在目下差不多唯有他一人吧、與他外交官生活相處之中、可以直接間接獲得無數外交上的教訓、像重光駐英、天羽前駐意、堀切前駐美等大使、以至伊藤情報局總裁、無論那一個外交的入門都從他學來的、所以他今日在後輩松岡之下赴任駐華大使、從國家着想、這任務是何等地重大、以他的官歷與威望說來、應該算近乎犧牲、尤其是人們想不到不顧一切的高慢老人、具有當着人面也會暴跳如雷的性格、而這次松岡的一「術」竟會奏效、說起來還正是頗乎奇蹟的一會事哪、

不用說日本目前的外交以對華、對蘇、對美爲中心活動、就中對華外交、以平永久交戰狀態的現狀看來是既重要且困難、這次本多的被松岡勸誘出山、一方面固然是與松岡的因緣、一方面還是由於被自身的熱情所激勵而出的、帶了六十七歲的老軀、向着烽煙未息的中國走去、他仍舊是個尊貴的書生、他的強硬外交論的是非、暫且不提、然而對於老書生的滿腔熱誠、是値得使我人敬仰的、

朱敬記行繼續贈送鷓鴣菜效驗報告書

本行上年贈送鷓鴣菜效驗報告書時經兩月已達四萬餘冊原定贈完截止但因該書字句通俗印刷精美內有五彩兒童故事十二幅識字圖案十六方足以引起兒童興趣輔助家庭教育尤爲合宜前批贈書額定每戶一冊或因一家子女衆多或因一戶同居數家不免有向隅之憾自即日起爲酬答愛好諸君盛意起見茲又運到一批特再繼續贈送惟是犧牲太鉅不得不稍示限制凡蒙本外埠函索或面取一律請惠郵票四分非爲成本之計聊充運費所需諸希察諒爲幸

行址中華路三五三號　B2750

侯亮先生鑒

自從兄離別後至今未見賜我音信深爲懸念見報後請三日內賜我一信約期晤談或給荒公一函以免懸念爲荷

弟敏輝謹啓　B2701

南京總經理　地址昇州路一二九號　晉康襪廠　電報掛號〇一二九
蚌埠總經理　地址二馬路三〇二號　廣益商店　電報掛號六一九七　B2655

南京 信餘和記莊

營業要目

買賣各國貨幣　價目克己
代理各埠匯兌　穩妥迅速
兼辦抵押放欵　調濟工商
一切錢莊業務　歡迎賜顧

地址：建康路一五八號
電話：二二九六四
電報掛號：七四一一

B2681

啓者謹擇於二月十四日下午三時（中國時間）於國民大會堂舉行本會軍事顧問故海軍中將須賀彥次郎及海軍大佐角田隆雄之追悼會特此通告

軍事委員會啓　B2698

晉益煤鑛股份有限公司緊要啓事

啓者查本公司在安徽宿縣所屬濉溪鎭烈山小環山雷家溝等處地方於民國四年經道煥等集資成立晉益煤鑛股份有限公司領有前農商部採字第一千二百六十五號一千二百六十七號採鑛執照開採煤運銷各處歷經承辦有年嗣於十六年因誤會收歸爲官有旋又改歸官商合辦更名爲烈山煤鑛公司於民國二十五年由前國民政府實業部換發採字第一二二八號及一二二九號執照兩紙迨至二十六年復因事變公司營業停頓鑛場資產損失重大所有公司一切文卷以及圖書單據等件亦均遺失無存道煥等因血本攸關當經各股東往返會商籌劃復業曾呈請前維新政府提交一六二次議政委員會議議決准將該鑛鑛產股款部份發還原鑛業主并於國民政府還都以後呈奉農鑛部鑛字第一六號批示准予備案各在案上年十月間由各股東在南京召集臨時股東大會決議更正名稱仍爲晉益煤鑛股份有限公司並由各股東公同依法推舉道煥爲股東全權代表負責進行一切事宜茲遵照農鑛部查驗鑛業執照暫行規則暨補發鑛業執照暫行辦法申請登記復業並補發採鑛執照以定鑛權而資營業所有前官商合辦烈山煤鑛公司名稱即行取銷恐未週知特此通告

晉益煤鑛股份有限公司股東全權代表倪道煥啓　三十年二月　日　B2702

中國教育建設協會設立

第一二三四五六七簡易小學聯合招生

（一）學額　每校一百名　（二）年級　一二三四年級　（三）年齡　六歲至十三歲　（四）資格　失學兒童及有相當程度者　（五）報名　即日起　（六）試期　二月十五日上午　（七）納費　學雜書籍費一律免繳　（八）校址　第一簡小珠江路　竺橋第二簡小　龍蟠里第三簡小　豐富路小板巷十二號第四簡小　太平路門帘橋三八二號第五簡小　建康路市立民教館內第六簡小　長樂路二六四號第七簡小　高樓門四號

B2699

蔣春暉堂聘任劉昌威律師爲常年法律顧問特此通告

通告人寓所上海愛文義路一一八九號通訊處南京歡馬巷一二號許宅　劉律師事務所上海跑馬廳一七五號通訊處南京歡馬巷一四號

B2695

九洑柳洲公會緊要聲明

本洲坐落浦口江浦縣地方向歸公會按年收取柴薪並無放墾情事誠恐外界不明眞相受人愚弄特此登報聲明

B2696

介紹一個筆墨文具商店
花色最齊 備貨最足 售價最廉 電話購貨 便利迅速
地址珠江路北門橋 電話二一四六〇
大新書局

歐化女式 Green Spot 綠寶 綢緞時裝
留歐技師設計，上海裁縫精做 大衣 旗袍 綢緞 呢絨 式樣保證滿意，價錢比衆特廉
中央商場內

請認明商標 THE KAYSER RUBBER CO. Kayser TRADE MARK
凱旋牌橡皮底 堅固耐用 保穿一年
洪武路24號總經理處 洽記鞋料五金皮革號
經理售 華美 美利 三聚祥 雲海 京中 江新泰 美華 大惠 羅江 高山 中法 江山 麗都 各大皮鞋商店均有代售 A791

收買 豐價 鑽石珠寶翡翠 永寶齋珠寶店 中央商場 A794

南京市洋服界首席 三江商行 洋服專家 高級西裝 結婚禮服 女子大衣 大批軍裝
地址建康路一〇一號 三山街 A445

大新公司 價格老 貨色新 式樣好 定價廉
綢緞呢絨 花色最多 大衣旗袍 樣子頂好 時裝西裝 做工牢靠 電話二二七六九

南京建康路黑廊街 老大綸綢緞局 杭州名產 加重綫春 大批來京 歡迎批發

首都第一 花色大王 凱利公司 上海派 綢呢旗袍 綢緞西裝 摩登化
發揮綢緞業新精神 提高服裝界新藝術
地址 復興路中央商場內 A797

上海分此 鐘表眼鏡 餘昌
百代唱片 高尚鐘表 電機修表 定價特廉
歌林唱機 無奇不有 與衆不同 歡迎參觀
地址 中央商場北部

合昌公司
經銷 三星牌 鼎牌 中國鉛筆及國貨電話
敝公司專銷飛機牌鼎牌三星牌各種高等鉛筆紅藍鉛筆烤貝鉛筆價廉物美可與舶來品媲美如蒙書業文具界機關學校賜顧不勝歡迎之至開幕期內特別優待幸勿失之交臂 A873
地址南京中山路六〇六號

經濟新聞

大雪封鎖市場 各業交易停頓 日需品趁機漲價

【本報訊】昨日爲本市罕有之大雪，各業交易，均因大雪封關，整個停頓，市面入半休市狀態，且本街商戶習慣，例有「刮風一半，下雨全無」之術語，況昨雪積尺許，更爲休市之自然趨勢，惟一般供應市民日用品之小店，均趁機漲價，如米炭蔬菜等，均係臨時飛漲者，據有經驗者談，去歲臘底，雨雪毫無，已主旱兆，且小麥等農作物，咸因亢旱關係，收成未能如預期之圓滿，今殘冬已過，春雪不但無裨氣候，且有礙於農事云云，

火油節節挺進 火柴亦不示弱

【滬訊】▲火油 本市火油行盤、自紅盤提高二十五元以來，各經售號商莫不奇貨可居，欲購不易，蓋以海外來源殊多困難、其運輸水脚費用頻增，故公司行盤再度提高，昨市亞細亞德士古僧帽幸福牌行盤，改爲三百六十八元、比前又升二十五元，美孚老牌更高一二元，惟目下各號派貨仍照三百四十三元派出一批，零售每聽十八元，比前亦加半元，▲火柴 火柴市況，在原料缺乏之際，各廠售意頗堅，不脫求過於供之局，實銷與國戶有增無減，致市面漲易難跌，大盤一日數變，竟與投機買賣相仿，昨市美麗牌價達四百四十五元，鳳凰牌四百三十五元，其他雜牌亦須四百元光景，市面節節向榮，

滬絲市況 均趨回跌

【滬訊】昨日海外絲市下降，因之白廠經開價，下跌五十元，各莊進買寥寥，探悉全市存絲，僅祇八百包，紐約絲市、日本絲八三分磅開二元六角美金、又七五分二元五角美金、上海絲七八分、二元三角二分美金、廣東A字絲一元五角美金、橫濱絲市、上午現貨開每擔一千三百六十五日金、較上日跌五日金、二月份一千三百六十九日金、較上日跌二日金、三月份一千三百七十九日金、較上日跌七日金、四月份一千三百八十一日金、較上日跌五日金、下午電未接悉

蔴袋價高銷減 滬市已見回波

【滬訊】邇來本市蔴袋非但來源缺乏，而且越南產米之區，反頻向滬上採辦，總數不下六十萬只，致引起人心惶惑，國風四起，市價隨之青雲直上，二磅半新綠絲袋增達四百五十元空前未有之高價，二磅二五亦喊達三百八九十元、香港尤新袋及本街亢新袋同出三百元關，爲三百三十元至三百十元、西貢白綫袋二百六十元、昨因價高銷減，形勢略轉回疲，市上零售價一致已減低一二十元，躉批殊鮮做開，

上海匯市

【中央社上海十二日電】本日匯市開盤掛牌如下，（英匯）三辨士八分之三、（美匯）五金元十六分之三、（軍票）售出五十四圓四分之三、購進五十五圓整、

浙產毛茶千箱抵滬 洋幇客商在接洽中

【滬訊】本埠茶市交易迄未開展，新年中因供源寥寥，買賣均鮮盡興，尚未正式開做，紅茶受台灣貨傾銷影響，市面已暗小甚巨，高貨僅售三百元左右，綠茶久告沉靜，浙省毛茶，最近由石浦運到一千一百餘箱，刻已佈樣抖銷，英商洋行正在接洽中，探悉市上存貨，毛茶計有五千餘担，抽芯三千箱、珍眉二千箱，土紅茶四千箱，其他茶約五百箱 共計約近一萬箱，

滬市場簡訊

▲油市 查食油市況已轉疲跌，豆油因大連貨存到兩充，實銷不暢，以及金市猛跌，國際消息利空，人心莫不虛弱，市場賣氣充盈，計開大連現豆油一百桶，又二月下期一百桶，又三月上期二百五十桶，價已跌墜二三元，生油來源較稀，存底亦薄，兼以港銷不絕，市面賴於支撐，膠州生油尚站一百〇七元，▲豆市 黃豆市況益趨擴局，自上週末提漲後，購戶均嫌價昂，吃盤重觀，更值米糧各價傾跌局勢下，本客進買愈懈，統市僅開天津金元五百包、青島豆二百包、及浦東杜豆川十包，津豆已小半元，其餘蠶豆等尚平，▲餅市 餅市趨勢續見軟弱，因實銷減退，而各廠供源絡繹，國戶相繼出籠，計開元隆雌記各月期餅五萬餘張，價跌二三四角不等，▲芭米 芭米續呈下游之局，因受全市米價跌風影響，及洋行拋貨不絕，國戶止進爲吐，統市做開西貢洋芭米三百五十包，及英華司二百五十噸，價又續跌半元至一元，▲麵粉 昨日洋粉已有少數運抵，綜計到數約有十萬包，因此市場人心愈形軟化，買戶續稀，統市祇售開鐘樓牌洋粉五百包，價爲廿四元一角，又美麗牌三百包，價廿四元三角半，又花鳥牌一百八十包，價廿四元，比前再降三四角，平賣粉則未更動，▲小麥 昨日小麥市況仍然無甚變化，華廠方面因新到洋麥一船，已可應市，故無意垂青，日廠門市雖有零星搜羅，但進價仍照原盤，▲麩皮 麩皮市況靜中帶定，進出依然不多，價格亦均照舊，昨由鄉莊幇採取福新麩皮二百包，價爲廿三元一角，

粉市實銷清減 市氣被迫趨淡

【本報訊】連日粉市動盪式微，綠國貨業有一部分不堪銀根壓迫，零星拋出，本街實銷異常清減，廠盤窘於環境關係，恐一時無力看高，且綠粉已開出二十四五元高峯，國戶見高思危，雅不願蹈虧蝕覆轍，聞本京近日各方國貨數額，至爲龐大，市氣已被迫趨淡，惟小麥缺現交易，粉市人心，猶屬猶掙不定，

無錫工商業概況

【無錫特訊】去年錫邑工商各業，因國府還都，中樞奠定，蓬蓬勃勃，頗爲發達，更因法幣貶值，物價飛漲，各業利潤之優厚，殊堪驚人，此種畸形局面，實爲創見，錫邑工商繁盛，素有小上海之稱，值此總結賬之後，過去一年中之各業情形，想爲各界所關心，爰擇要述其梗概，以供讀者參考，

粉廠 無錫機製麵粉廠，規模較大者計有廣豐、大新、大豐、增豐、民豐、泰豐等六家，此外尚有小型粉廠及粉坊二十餘家，去年麵粉價格自每包九元漲至二十二元以上，各廠無不利市十倍，獲利最多者據聞達三百萬元以上，少者亦有百餘萬元，至小型粉廠盈餘額約在十數萬元云，

布廠 錫地織布廠現有二十八家，營業方面，本地銷路既頗起色，客幇交易亦甚熱鬧，故各廠均獲得厚利，如慶裕、光華、新華等廠各可盈餘三十萬元以上，次如亞新、同豐、新毅、競華亦在十五萬至二十萬之間，規模較小之布廠，亦可盈餘十萬元以上，

碾米 碾米廠業務穩健，代客碾米，坐守漁利，本無榮辱可言，乃去年無錫米銷，因有外幇交易，營業方面，因此特別發達，資本雄厚者兼做米稻囤積，待價而沽，一轉移間，各廠莫不大獲厚利，據云全錫碾米廠二十餘家，各有二十萬或十數萬元之盈餘，

繅絲 絲廠一業，在過去一年中，因繭價看高，

滬北貨市 無一不俏

【滬訊】北貨公會昨日開盤，濟南府紅棗開三十五元至三十六元，計成交二百餘包，市比前漲二三元，本印黑爪子開一百十三元，本實應子開一百十四元，計一百餘包，市亦漲三五元不等，龍口粉絲開一百六十二元，市比前漲十元之鉅，

滬五金交易 市銷頗勁

【滬訊】昨日五金市況，交易尚見活絡，新鉛絲雖禁止出口，然因市上現貨缺乏，同業買賣殊多，故行情趨秀，刻市十六至廿號沽一百八十五元，比前市好起五元，廿一至廿五號二百十元，則好起十元，一分以上厚花〃銅板，市銷頗勁，行情頻升，高挺至一百五十元，而執貨者尚不願輕易脫手，

滬外股市場之回顧

去年外股的市況在一至五月前，因投機的旺盛，故成交的股額，是非常的激增，計一月份成交一千一百九十萬三千股，二月份增至一千三百十一萬六千股，三月份七百四十一萬九千股，四月份一千一百〇四萬一千股，五月份一千〇〇四萬七千股，但自六月份起，則漸見衰落了，原因是歐戰急轉直下，德義對法休戰，同時，紐約股價，亦告慘落，影響所及，給予外股嚴重打擊，一般投機於外股者，亦遭受其相當損失，所以，成交的股額，在這樣的環境下，是式微起來了。但過程頗見曲折，在六月份僅成交三百二十一萬八千股，爲去年成交額最低的月份，七月份較上月見增一倍，爲七百三十九萬六千股，八月份八百四十七萬一千股，九月份超出一千萬股上，爲一千一百七十六萬三千股，推求其故，乃爲南洋一帶大量資金，流入滬地，無法運用，多在外股買賣上的結果所致，十月份減退至九百三十四萬七千股，十一月份又增至一千〇十九萬四千股，緣美國羅斯福總統三屆連任，市場憧憬之空氣，漸漸消滅，同時，各股票的公司，發表優厚臨時股利者不少，因之成交得呈好轉，入十二月，又減至九百五十四萬七千股，因每月成交股額的起伏，對於股價的漲跌，也呈着密切，大體說來，股價在五月份時，均一致高昂，超過票面十餘倍，不足爲奇，茲後則挫落了，茲就去年各股的高低市價，統計於下、

甲、金融保險業股 ㊀中和 每股票面十元、上年最高十八元、最低十四元、高低差額四元、去年最高二十五元二角五分、最低十二元、高低差額十三元二角五分、㊁中國證券、每股票面十元、上年平均價十元、去年平均價十二元、㊂匯衆 每股票面銀五兩、上年最高五角、最低二角、去年最高三元六角、最低六角五分、高低相差、達二十九元九角五分、㊃匯豐 每股票面港洋一百二十五元、上年最高一千四百四十五元、最低一千三百十元、差額一百三十五元、去年最高一千五百二十元、最低九百七十五元、差額五百四十五元、㊄國際信託、每股票面銀十兩、上年最高十一元一角、最低二元三角七分半、差額八元七角二分半、去年最高三十九元二角五分、最低八元六角、差額三十元〇六角五分、㊅上海銀公司、每股票面銀五兩、上年最高十五元、最低五元、差額十元、去年最高四十一元半、最低十元〇四角、差額三十一元一角、㊆揚子銀公司、每股〇銀十兩、上年最高十元〇一角、最低四元七角二分半、差額五元三角七分半、去年最高二十四元二角半、最低七元〇五分、差額十七元二角、㊇美亞保險 每股票面十兩、上年最高三元二角五分、最低三元、去年最高二十六元、最低五元、差額二十一元、㊈四海保險 每股票面十先令、上年最高十一元二角、最低七元半、差額三元七角、去年最高十九元七角、最低八元九角、差額十元〇八角、㊉保安保險、每股票面六英鎊、上年最高四百八十元、最低三百六十五元、差額一百十五元、去年最高五百廿元、最低三百四十五元、差額一百七十五元、

乙、地產業股 ㊀英法地產 每股票面一百兩、上年最高二百元、最低一百二十元、差額八十元、去年平均二百元、㊁華懋 每股票面銀十兩、上年最高二元、最低一元、去年最高五元一角、最低一元八角、差額三元三角、㊂中國營業、每股票面十元、上年最高一元、最低二角五分、去年最高十元〇九角、最低六元三角、差額四元三角、㊃中國建業、每股票面銀一百兩、上年平均一百八十元、去年則爲二百七十五元、㊄恒業A 每股票面銀十兩、上年最高八元二角、最低四元二角、差額三元八角、去年最高十五元七角、最低九元、差額六元七角、㊅業廣、每股票面銀五兩、上年最高十三元、最低七元五角、差額五元五角、去年最高二十元〇七角五分、最低八元八角、差額十一元九角五分、

丙、交通公用業股 ㊀英聯船塢 每股票面十元、去年最高七十五元、最低十九元一角、差額九十五元九角、㊁公和祥碼頭、每股票面一百兩、上年最高二百七十元、最低一百七十元、差額一百元、去年最高五百六十元、最低二百六十七元、差額[illegible]、㊂會得豐、每股票面銀十兩、上年最高七十六元五角、最低二十八元、差額四十八元半、去年最高二百七十二元、最低三十八元、差額達二百三十四元之鉅、誠空前未有也、㊃公共汽車、每股票面十兩、上年最高三十二元二角五分、最低十八元五角、差額十三元七角五分、去年最高三十七元、最低十五元、差額二十二元（未完）

贛瓷廠元氣大傷 瓷價漲風難平息

【本報訊】國瓷近日漲風未衰，蓋贛區瓷廠，自戰火摧殘後，元氣大傷，迄未恢復戰前原有產量，且沿途發運，銀滙情形，未易屛除，貨主不肯輕脫，致一般瓷器，暗盤仍堅，現本市瓷價，與戰前約漲七八倍左右云，

商情

米糧 河下行盤 每石價

品名	等級	價格
新黃熟	上	七八.〇〇
新黃熟	中	七七.〇〇
新黃熟	次	七六.〇〇
新機米	上	七七.〇〇
新機米	中	七六.〇〇
新機米	次	七五.〇〇
新熟稻	上	三四.〇〇
新熟稻	次	三三.〇〇
毛米		七二.〇〇
糯米	上	九〇.〇〇
糯米	次	八八.〇〇
新糯米	上	七二.〇〇
新糯米	次	六九.〇〇

雜糧 每石價

品名	價格
元麥	（無貨）
蠶米	四四.〇〇
粟豆	（無貨）
綠籽	四〇.〇〇
黃豆	四〇.〇〇

每担價

品名	價格
赤豆	（無貨）
青豆	（無貨）
芝蔴	三八.〇〇
小麥	五〇.〇〇

油糖 每担價

品名	價格
大連油	一一〇.〇〇
豆油	一〇七.〇〇
生油	（無貨）
菜油	（無貨）
蘇油	一〇五.〇〇
秋油	二四.〇〇
精鹽（日金）	一七.七〇
准鹽（日金）	一五.九〇
四號（每包）	一九二.〇〇
一號棉白（每担）	二二四.〇〇
八號（每包）	一六五.〇〇
袋赤（每包）	一七五.〇〇
枝洋（每担）	（無貨）
青糖	一二五.〇〇
粗砂（每包）	二三〇.〇〇
冰糖（每担）	一五〇.〇〇

麵粉 每袋價

品名	價格
綠牡丹	二三.五〇

煤炭 每噸價

品名	價格
紅牡丹	二二.五〇
藍牡丹	二〇.〇〇
綠飛靈	二三.五〇
紅飛靈	二二.五〇
藍飛靈	二〇.〇〇
綠金山	二四.〇〇
紅金山	二三.〇〇
藍金山	二一.四〇
鴻奇煤	三四〇.〇〇
中興煤	（無貨）
奇戶塊	一八〇.〇〇
柳江煤	二九〇.〇〇
紅煤屑日幣	九〇.〇〇
[illegible]煤	一六〇.〇〇
竹豐塊	一七八.〇〇
竹豐屑	一三八.〇〇
木柴（每担）	五.〇〇
黑炭（每担）	一八.〇〇

香煙 每箱價

品名	價格
大英	一七八〇.〇〇
老刀	一四四〇.〇〇
仙女	九八〇.〇〇
[illegible]	（無貨）
金字塔	（無貨）
小白金龍罐	一六〇〇.〇〇
小白金龍條	一二〇〇.〇〇
大長城	九〇〇.〇〇
小長城	七六〇.〇〇
大聯珠	八〇〇.〇〇
明星	六六〇.〇〇
五華	九四〇.〇〇
大香檳	一五〇〇.〇〇
百花牌日幣	二〇〇.〇〇
黃鶴包日幣	三五〇.〇〇
美麗牌日幣	二三〇.〇〇
禮拜堂日幣	一六五.〇〇
雙斧鑑日幣	（無貨）
雙斧牌日幣	三〇〇.〇〇
全祿牌日幣	三三五.〇〇
長壽牌日幣	（無貨）
吉祥牌日幣	二三〇.〇〇
指南牌日幣	二八〇.〇〇
入關門（包）	四四〇.〇〇

酒類 每担價

品名	價格
燒酒	七〇.〇〇
[illegible]子	九〇.〇〇
[illegible]	一五〇.〇〇
紹興	八.〇〇

金融 每兩價

品名	價格
金買入市平	六一五.〇〇
金賣出市平	六七五.〇〇
銀買入市平	五.〇〇
銀賣出市平	六.〇〇
華興票買進	一七七.五〇
華興票賣出	（無市）
日鈔買進	五五.〇〇
日鈔賣出	五四.五〇

雜貨 每箱價

品名	價格
美孚洋油原罐	（無貨）
亞細亞洋油原罐	（無貨）
光華洋油原罐	（無貨）
幸福洋油原罐	（無貨）
城門牌石油日幣	一二.〇〇
上海火柴每箱價	七八.〇〇
南京火柴每箱價	七五.〇〇
鎮江火柴每箱價	七八.〇〇
僧帽牌洋燭	二五.〇〇
飛艇牌洋燭	二三.六〇
固本肥皂	三一.五〇
五洲固本肥皂	（無貨）
日光牌肥皂	六〇.〇〇
美華肥皂日幣	一八.〇〇
[illegible]	一五.五〇

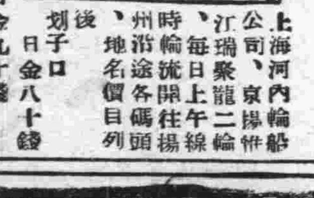

上海河內輪船公司、京揚綫江瑞聚龍二輪、每日上午八時輪流開往揚州沿途各碼頭、地名價目列後

地名	價目
划子口	日金八十錢
大河口	日金九十錢
沙漫洲	日金一圓
泗源溝	日金一圓十錢
十二圩	日金一圓二十錢
瓜洲	日金一圓三十錢
八里鋪	日金一圓四十錢
六浅	日金一圓五十錢
揚子橋	日金一圓六十錢
揚州	日金一圓六十錢

南京新報火車時刻表

滬甯綫（中國時間）

南京至上海（南京開）特快	普通	天馬	特快	普通	站名	上海至南京（上海開）特快	普通	天馬	普通	特快
19.45	18.50	15.10	12.30	14.22	上海	7.00	7.50	9.30	10.60	14.00
18.16	16.45	13.50	11.00	12.15	蘇州	8.32	10.01	10.57	13.11	15.48
17.29	15.37	13.07	10.14	11.00	無錫	9.14	11.07	11.42	14.17	16.30
16.42	14.41	12.28	9.30	10.04	常州	10.01	12.36	12.24	15.27	17.18
15.24	12.30	11.15	8.12	7.42	鎮江	11.23	14.40	13.37	17.28	18.38
14.00	10.40	10.00	7.00	6.00	南京	12.30	16.25	14.40	19.00	19.45

津浦綫

北京至浦口 浦蚌	通車	站名	浦口至北京 通車	浦蚌
	7.05	北京	17.50	
	10.10	天津	14.48	
	18.30	濟南	6.40	
	6.00	徐州	21.30	
8.10	10.10	蚌埠	17.10	14.35
7.53	11.58	明光	14.55	12.13
10.30	13.46	滁州	13.00	9.12
12.30	15.10	浦口	11.30	6.50

京蕪綫

南京至蕪湖 普客	普客	站名	蕪湖至南京 普客	普客
14.10	7.10	南京	12.20	18.25
14.53	7.53	中華門	11.43	17.48
15.41	8.40	江寧	10.52	16.55
16.24	9.19	慈湖	10.15	16.18
16.32	9.27	馬鞍山	9.55	16.03
16.47	9.42	采石	9.44	15.49
17.13	10.08	當塗	9.10	15.22
18.05	11.00	蕪湖	8.00	14.30

飛龍閣 夫子廟貢院西街
今天初次公演 陳野禪先生編導
如臨深淵
沉醉花叢，林頭命盡，紈袴子弟有爲青年人的座右銘！燈紅酒綠，樂極生悲。。

中華劇場 國民大戲院原址 電話二一二七五
今日公映新興兩大巨片
時代愛情社會巨片 歡喜冤家 卿卿我我 吵吵鬧鬧 妻回母家 恩恩愛愛 曲曲折折 忍生誤會 夫妻重圓
歷史古裝武俠巨片 報恩心切
另加 最新世界新聞珍片
譯有詳細中文字幕及說明書
中國時間 每日午後一時起 隨到隨看 後場一七時起

王椿柏 袁筱樓
新戲預告 全部文素臣 注意日期
永信公司 中央大舞台 淮海路口
日夜准演 名貴佳劇 新洛陽橋
汪志奎 王椿柏 王仲元 鍾銘 打棍出箱 林瓊宴 古城會 准代訓弟
預告 全部神怪劍俠傳
奇異佈景 科學電光 龍宮串戲 百戲雜陳 三十六行 應有盡有 佳座無多 請速光臨
票價 對號一元四角 花樓八角 正廳六角 頭等三角 捐稅在外 日夜一律 對號上午十時預售
本院電話二三〇八七

國際劇場 新街口世界大戲院舊址 電話二二九四二號
今日最後貢獻中國影壇第一部古裝鉅片
老牌王先生 南京小姐 湯傑 李紅 主演
描金鳳
明日貢獻 秦香蓮 即陳世美不認前妻 古典美人 張翠紅 領銜主演

東和劇場 地址中山路一〇〇 電話二一五〇三
今日貢獻 後集 清水港 都會之新裝
時間 正午十二時開映 連映四場
票價 大人一元二角 將校學生八角 小兵士四角

中華大戲院 太平路 貢院街
今天特殊貢獻！ 天外十九年！ 志節不遊移！
陳雲裳新作品！ 蘇武牧羊 （華新公司出品）
梅熹 姜明 合演 忠臣烈女 氣節英魂

南京大戲院 上午十時 售票定座
今天日夜初次公演
望眼欲穿 十二本濟公活佛 偉大名劇
淫賊華雲龍
保險客滿 火速定座
白刃山油鍋！ 相警世惕俗 鬼世界 米蛀蟲！ 請看 放印錢 下場頭
蹧踏女人 勿知多少 惡貫滿盈 天網難逃

注意 新奇玩藝

麗都大戲院
雨雪紛紛 休息兩天 趁此機會 養足精神 增加機關 精彩駭人
廉價優待 一元 四角 二角 注意日期
八仙得道 鐵拐李出世 雅本

羣樂戲茶廳 夫子廟
夜戲 曹慧麟 金鳳樓 賀后罵殿 張劍影 周瑜歸天
戲茶每位五角

天香閣戲茶社 地址夫子廟 A677
夜戲 曼麗 英幗 紳商來函派程滴傳名劇 全本鴛鴦塚
重禮金聘 申初次來京 譚派鬚生 老旦 杜媚君 現已到京 擇吉日登台獻藝
特請 二次由川回京 正宗鬚生 潘玲華 陳少峰 徐英 准於六星期夜登台 擇吉登台

京龍運輸汽車行
本行專運輸長途貨物 車輛完整 胎皮全新 運輸穩固 載重四噸 如蒙賜顧 價目克己 餘途面議
價目 蕪湖往返 貳百貳拾元 太平府 壹百四拾元 A805
地址中華路東府街一百五十六號

金山牌麵粉 南京批發處
榮新洋行
太平路姚福里六號 春日莊內 電話二一五九二
常期大批現貨 歡迎賜顧 A791

中央書報發行所 地址南京中山東路一七〇號 電話二一八八一
分所 上海 杭州 無錫 九江 安慶
支所 蘇州 蚌埠 鎮江 常州 嘉興 漢口 汕頭 海口 揚州 廣州 香港 蕪湖 廈門
汪主席和平建國言論集 陳公博先生言論集 林柏生先生論文集 三民主義與科學 周化人著 中日基本條約及其公義 [illegible] 越南問題

打字 本所開辦十二年已呈奉 [illegible]

淋疾非絕不治之病
病者勿決遲疑治療良機
五淋拿根片
包裝 二〇片 一〇〇片 五〇〇片
製造兼總發售處 鹽野義商店 大阪市東區道修町三丁目
上海出張所 上海西華德路七十號
SU—B½1
對於淋疾能發揮化學療法之本領得以完全治療之

白帶
解除女性最大苦痛！
痛苦女性白帶病 侵蝕健康老容貌
甚有因此缺子息 摧殘女性不知幾
滅女子病治療劑 奏效迅速神妙極
白帶用之立絕跡 恢復健康面嫩艷
內多病癒即懷孕 翌年償願獲子寶
具係秘密自療品 真正萬應白帶藥
【主治病】白帶，陰道炎，陰道潰瘍，陰道部糜爛，子宮內膜炎，子宮頸管炎…
【包裝】
陰道內糜爛治療劑
滅女子病
藤澤友吉商店 上海赫德路八號
Msp.1

夫子廟 太平村 支店
各種 可可奶油酥 蛋黃北平酥 猪油芙蓉酥 葷油米花糖
猪油年糕 葷素酥糖
各色巧格力 奶油太妃糖
蘇州新到 酒醉乳腐

南京 華華支店
罐頭 洋酒 西點 糖果 四時
食品 雪茄 茶食 餅乾 鮮果
地址 中山路珠江路西口

鼓樓東 A395 公共行
拍售木器 銀箱火爐 大小地毯
歡迎投拍物品
飲料結晶蒸溜水
電話三一四二六號

遺失聲明
遺失聲明
茲遺失德祥錢莊往來摺一個第74號、除向德祥錢莊補發外、特此聲明作廢
永和糧行 杜秉坤啓 B2688

金槍牌 香烟
煙絲金黃 煙味芬芳

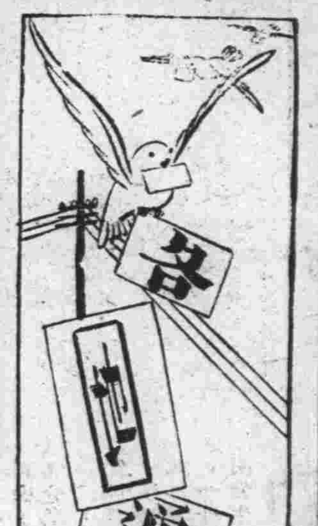

華北省市長官會議 討論建樹新華北
王委員長指示工作方針

【北京快訊】華北政務委員會、召開之省市長官會議、於七日晨十時、在政委會大禮堂、正式舉行、出席者爲王委員長及各總署督辦署長、暨該會政務秘書兩廳長、省市長方面、除北京特別市市長余晉龢氏、因病由該公署秘書長吳承湜代表外、均準時出席、蘇北行政專員劉以琳、亦被邀列席、依開會儀式如左、㈠全體肅立、㈡委員長偕同與會人員向國旗行敬禮、㈢就議席、㈣開會鞠躬、首由主席王委員長朗讀開會詞、併宣示新民會今後工作方針、次由各總署督辦分別詳釋三十年度進行事業計劃、繼由各省市長提出報告、計河北省五件、山東省三件、山西省八件、河南省六件、北京特別市公署五件、天津特別公署三十件、青島特別市公署十件、蘇北行政專員劉以琳、除提案外、並口頭報告關於蘇北地區合作社及教育等事項、旋對各省市提案多件、均依次詳加討論、決分交各主管機關審核辦理、議至一時許、由主席王委員長宣布散會、并定八日晨十時、舉行談話會、繼續商談未盡事宜、

蘇省青指部 鄭大成蒞揚視察
並即續赴儀高等縣

【本報揚州訊】江蘇省青年團指導部主任鄭大成氏、爲強化青訓、明瞭各縣青年團工作情形起見、爰經先後分赴各縣視察、本月八日蒞臨鎮江、本縣青指部得訊、當即派員赴鎮迎迓、並由葉副主任偕同張指導員等率同團員專車前往六圩迎候、鄭主任於下午一時許偕同段鮑二隨員抵揚、鄭氏穿黑色大氅、草綠色軍服、精神煥發、於軍樂聲中下車、與歡迎者一一握手畢、即至揚社休息、旋即至本縣青指部召集全體職員暨各區鎮青年團團長訓話、並檢閱青年團武裝團員、精神飽滿、步伐整齊、頗爲鄭氏所嘉許、本縣潘縣長適因公晉京、特由縣府蔣秘書設宴於指導部、爲鄭氏洗塵、席間杯觥交錯、賓主盡歡而散、鄭主任當晚下榻揚社、於十日晨偕同隨員專車前往儀徵視察、並由本縣青指部派員率領武裝團員偕同前往、十一日仍將續赴高郵視察云、

蘇民廳調查 儀徵保甲

【本報儀徵訊】蘇民廳視察陸永圻氏、昨日（七日）上午十一時許、由揚州分乘卡車兩輛、蒞儀調查縣政狀況、當由萬縣長導迎至會客室休憩、陸氏於聆取各項縣政措施報告畢、即分別垂詢地方治安情形等甚詳、而於調整保甲、作深切之探討、然後傳集…填製表冊等項、對…三將鄉王鄉長、對…鄉自衛分團捐途予函…詳財、反覆致詰、…發後、乃興辭仍乘原車回揚、聞繆氏對萬縣長…精神、誠爲難得、…示相當滿意云、

儀獎勵人民捕蠅

【又訊】縣衛生事務所所長、鑒於客冬雨雪稀少、氣候乾亢、值茲大地回春之際、蠅蛹最易孳育繁殖、爲預防滋蔓起見、特鼓勵人民滅蠅運動、聞除仿照首都防疫委員會辦法、凡撲滅凍蠅一香烟聽者、當給以酬金六角外、並舉行滅蠅運動週、該所連日正廣貼標語、編製淺說、以期喚醒階層民衆等、以期喚醒、共同撲滅、一致努力、俾免蔓延、而保健康云、

皖青通公路 銅舖橋落成

【安慶訊】介乎大通青陽之間、距兩地各二十華里、銅舖公路之銅舖橋、於事變時悉經破壞、以故兩地交通、除水路外、陸地殊感不便、當局爲完成建設計、以利交通起見、前曾興工修築、茲聞該橋樑業已完成、特於日前舉行落成典禮、

蘇垣集團結婚 定下月底舉行
由社教委員會主辦

【本報蘇州訊】江蘇省省會社教事業實施委員會、於本月七日、上午十時、假座江蘇教育廳會議室、舉行第一次會議、出席者張仲寰（教育廳廳長）、顏孟平（教育廳第三科科長）、黃奐華（省政府代表）、王豹君（建設廳代表）、張鶴鳴（民政廳代表）、龔受之（地方熱心社教人士）、張仲（省警務處代表）、秦顯謨（縣政府代表）、李受之（地方熱心社教人士）、徐徵（省立蘇州圖書館館長）、何振（衛生事務所所長）、主席張廳長仲寰、紀錄張正帆、甲、報告事項、一、主席報告本會組織動機、二、主席報告本會組織情形、三、主席報告本會實施步驟、四、主席報告本會經費預算、乙、討論事項、一、交議本會擬辦職業教育應如何進行請公決議決、㈠籌設職業補習學校辦理職業訓練與職業補習、利用教育廳現有工業、或織毛設織機訓練班、並設法與地方工廠聯盟合作、㈢製訂表格、委託各區公所舉辦職業調查、二、主席交議本會擬辦語文教育、應如何進行請公決案、議決、㈠先辦簡易小學及民衆學校各四所、由顏委員孟平兼任校長、即行籌備開學、㈡製訂表格委託各區公所舉辦識字調查、三、主席交議本會擬辦公民教育應如何進行、請公決案、議決、先舉辦集團結婚、在中山堂舉行一次、定於三月三十一日、由顏委員孟平擬訂辦法、並定期辦理申請登記調查等工作、四、主席交議本會擬辦健康教育應如何進行請公決案、議決、㈠籌備拒毒運動、定於六月初舉行、㈡普及國民操由會設省體育場會同辦理、

京津記者籃球賽 展期下月舉行

【中央社北京十一日電】一年一度之京津記者交誼籃球比賽大會、自去歲第二次在津舉行後、當時即宣佈每年春季舉行一次、以資觀摩技術、聯絡感情、本年期屆、京方原擬於本月十五日去津比賽、惟因時間短促、諸事籌備不及、復經各代表會商結果、確定於三月九日、星期日下午一時舉行、刻兩地已着手召集舊有人馬、積極訓練、準備屆時一顯身手、

青島市民懸燈結彩 慶祝新春上元節
平康里名花演雜耍 各項遊藝項目甚多

【青島訊】新民會青島特別市總會、以時屆新春上元佳節、爲期市民之歡欣同慶、特邀集各業分會、舉辦新春同樂會、一切事宜均經籌備完竣、同樂會之遊藝、共分爲街頭及室內兩部、街頭遊藝已由各業分會組織就緒、室內遊藝亦由新民會決定、其舉辦日期自九日起至十一日止、共爲三日、並已通知各商號居民、一律懸燈結彩、懸掛新民會旗、以點綴燈節而誌慶祝、其遊藝各項分誌如次、室內遊藝舉行地點在蘭山路大禮堂、舉行時間自九日至十一日、每日下午七時起、其遊藝項目有電影、雜耍（有大鼓、相聲）、清唱（此項係由妓樓公會担任、由各里班中之名校書表演、各界極爲渴望、並希望項目多多益善）、音樂、由青島學院雅樂、音樂隊等演奏、此外尚有新民會教化科陳股長陳部員之講演、市民均可入聽、不收入場券、街頭遊藝均於九日上午十一時、至新民會集合、然後出發朝天后宮、訪問各機關、以及各街巷之表演、項目繁多、不及備載、

天津 津市動工興修公路

【天津訊】比聞工務局、爲開始今年工作計劃、已動工興修各公路、又各地馬路亦計劃修補云、

粵警務處 整頓警務

【中央社廣州十一日電】粵省警務處長汪屺、自就職後、對於本省警政悉心整理、昨接見記者發表今後方針、茲錄如下、㈠嚴懲貪污、根絕惡習、以保持警察本來之面目、重樹民衆中心之信仰、㈡強化首腦部之武器配備、以奠定警察復興之基礎、㈢整理各地警察教育機關、以期改善長警之資素、㈣選定合格警官、以符定制、㈤保障警官地位、以安其服務之心、㈥提高長警待遇、以增進行政效能、㈦嚴令各地警察機關不得越權判決民刑訴訟、以維司法獨立之精神、查以上各項、現均在積極推行中、

行政院救濟民食 撥米運鎮平售
鎮冬防處開會商討結束

【中央社鎮江十二日電】行政院糧食管理委員會、頃電知鎮江分辦事處、以鎮江民食恐慌、應予救濟、特提撥洋米救濟、計鎮江四百噸、丹陽一百五十噸、不日由滬運來平售、並規定每戶限購五斗、會同當地縣政府準備倉庫、及發售手續、並悉另由蘇北區揚州運米二千石來鎮、接濟民食、【又電】鎮江冬防辦事處、在冬防期內、對於工作殊形緊張、除由軍警梭巡城廂內外、檢查奸宄外、並於每旬檢查蓬戶一次、故地方極稱安謐、現該處以冬防時期瞬將屆滿、特於十二日上午十時召開會議、商討結束事宜、

蘇建廳令各縣查禁 盜伐風景樹林

【蘇州訊】蘇建廳以據報吳縣、光福、鄧尉、靈巖、支硎山等處、近有不良人民、串同地痞、竟敢任意伐取樹木、捆載出售、於柴樹行主、不僅有違禁令於不顧、且於名山風景、亦將大爲減色等情、因查關於保護光福鄧尉風景區林木、前據吳縣會同省會建設工程處、擬訂管理該區樹林暫行辦法、呈准施行在案、所有各該名山樹木、自應一律嚴禁採伐、以維風景、而垂久遠、故特令飭吳縣、迅即遵照布告、切實嚴禁云、

蘇水警畢業 即分發服務

蘇州 【中央社蘇州十二日電】江蘇省各縣水警訓練班、第一屆學警七十四名、昨日舉行畢業、日內即將分發各該原縣服務、

故都春雪 餘寒未減

【北京訊】本市自立春以來、連日天氣突轉寒冷、至昨日（八日）晚間、寒氣凛冽有若隆冬、今日自清晨起天空雪花飄飄、彤雲四布、雪雖未大、而氣候仍甚寒冷、洵有「春寒料峭」之感、本市各慈善團體、現已有開始籌辦春振者、望早日惠及貧黎、以禦飢寒、

漢衛生局 將赴日考察

漢口 【中央社漢口十二日電】市衛生局長王大德、奉命赴日考察衛生行政、以爲本市各項衛生行政設施之借鏡、並擬親赴興亞院、商請將本市衛生試驗所定購之藥品器材、提前運漢、以俾早日成立、預定行程、於本月十五日由漢出發、在京稍事勾留、即轉滬飛日、大概往返約需時月餘、歸途如時間許可、並擬至滿洲北平青島等地視察云、

粵財廳整頓稅收 嚴禁稅務員舞弊
受賄達千元者處極刑

【中央社廣州十日電】本省財政廳長汪宗準、以各縣省稅局接收省稅伊始、而各禁煙分局又甫經成立、誠恐各征稅人員有蹈以前惡習、仍不免營私舞弊、收受賄金等情事、對於以前令飭所屬辦理財務行政征收人員舞弊、受賄在千元以上者、概處極刑、昨特重申前令、再加諄誡、以期警惕、

吳縣各小學 開始收學費

吳縣 【本報吳縣訊】吳縣縣立小學校征收學生費用暫行辦法、已於本學期呈准施行、前經教育局訂定呈准施行、本學期因事實需要、業經該局重行修訂、呈奉教育廳核准備案、並轉飭各校遵照、不得浮收、茲探錄其每學期應行征收學雜費金額如下、小學方面、高級學費四元、簿籍費二元二角、學習材料費一元四角、共計七元六角、中級學費二元、簿籍費一元五角、學習材料費八角、共計四元三角、低級學費二元、簿籍費九角、材料費七角、共計三元六角、幼稚園學費二元、簿籍費八角、糖果三元、共計五元八角、至簡小學生學費免收、只收簿籍費一元、

一、各級應用教科書、由校依照教育部指定部類、通知學生逕向書局購用、或由校代辦繳價領用、

一、各級應發簿籍仍照吳縣教育法規、征收新費標準、附表辦理、

一、學習材料包括形工教學材料、自然實驗材料、及常識語音講義等、

一、鄉區小學校、高初級收費標準、與城區同樣辦理、

一、各校征收學費時、應填具四聯收據、一聯給學生、一聯彙報教育局、一聯彙送款處、一聯留校存查、該項收據、由局印就加蓋局鈐、備價具領、如有餘多、須照數繳還、以便查核、

一、各校經征學費、於指定日期內、應即填具報解單及報告單、連同學費收據第二第三聯、一併繳解出局、學給收據、

一、各校經征雜費、除由校學給收據外、應將收支情形、專冊詳載、於學期終了時、結算清楚、有餘應繳還、不足補繳、並造具決算書、附同各項單據呈報教育局審核、

崑山電話 籌劃改進

【本報崐山訊】本縣電話事業、在戰前頗爲發達、惟經此事變、桿木路線損毀殆盡、迨恢復縣治、商市復興、因此、當局將電話設法恢復、目前裝用者、有八十餘戶、除城區通話外、鄉區如菉葭浜、張浦、楊湘涇、茜墩、蓬閬等處、均可通話、堪稱便利、惟因經費關係、設備簡陋、致傳遞通線等、尚有缺點、茲悉華中電氣公司方面、有鑒及此、爰謀整頓改善、故連日與關係當局、洽商一切、計劃切實改善云、

崑山 孤兒院將恢復

【又訊】本邑救濟院成立以還、並進社會事業、不遺餘力、茲以商市復興、人口衆多、已復舊觀、值此生計昂貴時期、孤貧兒童、無力求學、深爲惋惜、茲聞該院、計劃恢復孤兒院一所、收容教養、以資造就云、

華北治安總署 召開警政座談會
聽取報告各地警政

【中央社北京十二日電】治安總署警政局爲推進華北警政事宜、強化地方治安起見、定三月中旬、召集華北各省市政警政長官、舉行座談會、該署業於日前咨文華北各省市、限期來京、參加座談、俾便聽取報告、華北各地警政狀況、而資商討維護方策、

江蘇教育月刊 編輯中教專號

【本報訊】江蘇教育月刊係本省教育廳最大刊物之一、所載理論及實際問題、均爲極有價值之文字、自教育廳張廳長於上年七月任職後、即行復刊、按月出版、迄至年終、計已五期、本年開始、更擬充實內容、力求避免浮泛空談、專載切合實際言論、以期負起研究及指導之使命、現已縝密計劃、預定第二卷第二期將刊行中等教育專號、專就中等教育及訓育諸實際問題、公開商討、茲已著手徵求國內教育專家論著、分函省縣私立各中學校長、暨各學科教員、担任撰述、將來彙集名著、刊印成冊、於中等教育前途、必有莫大之貢獻云、

吳縣調查量器 杜防米商取巧

吳縣 【中央社蘇州十二日電】蘇省主席高冠吾、以蘇地米價自限售七十九元一口後、深恐商店有以斛量取巧情事、特手諭吳縣高縣長、派度量衡檢定員、分赴城內外各米行店檢查量器、見有未烙印者、一律帶回縣府、予以檢查、

蘇省土絲出境 建廳征改進費
并指示防蝗方法

蘇州 【中央社蘇州十二日電】蘇建廳對各縣土絲出境、徵收改進費、已分別開征、吳縣、吳江委派專員辦理、一面在省會、設立總辦事處、通知各絲商、照章前往登記領證、【又電】蘇建廳以去冬雨雪稀少、氣候和暖、時屆春令、蝗蝻極易滋生、爲事先防範起見、特通令各縣、指示防治方法、轉飭所屬、督率農民、注意搜掘卵塊等工作、務期滅絕、以免後患、

各省交涉員 劃歸部轄

【中央社蘇州十二日電】各省交涉員、二月起、改歸外交部直轄、駐蘇交涉員仍由孫叔榮聯任、孫氏頃已接到部令、

防寒須由強身起
百病不出過一冬…
A…「我自從服用聖魚肝精「哈利巴」以後，身體忽然強壯起來了，最不可思議的，便是今年入冬以來還沒有染過一次傷風感冒。」
B…「可不是我也在奇怪嗎，我那每年不能逃避的凍瘡，自從服了牠後，到現在手脚可還沒見有半點異狀……」●
本劑「哈利巴」爲維他命AD之結晶製劑，功能強化呼吸器官粘膜，潤澤皮下組織，預防傷風，制止凍傷。一粒之量能當雞蛋六個，牛油一磅，猪肝二斤。服法簡易，男女咸宜。

包裝．壹百粒．伍百粒
哈利巴
總批發處 上海 田邊洋行
14)H 77

統一的情調

·若湜·

射箭不能沒有一個靶子，寫文章也不能沒有一個中心。沒有靶子的射箭，叫做「無的放矢」，結果必定弄得「莫知所向」；沒有中心的文字，叫做「胡言亂道」，結果也必定使人「莫知所云」。所以一篇典型之作，無論是長篇，是短篇，是普通散文，是文藝創作，都必定有一個思想的中心，才能算是十全十美的佳妙作品。

但在長篇巨製，雖然必須要有思想中心，可是它爲着寫作的技巧，還可以加入相當的伏筆，曲筆，閒筆，淡筆，以及不必要的穿插，鋪張，和點綴，所以長篇作品中，爲免除散漫而無歸宿的流弊起見，爲把握讀者情緒，並且要把它鼓動到最高的沸點起見，又不能不在中心思想之外，再造成一個文字上的頂點。

短篇小說，在表現的技術上，是免掉了那些穿插，曲折，和鋪張的辦法了，但是因爲它是表現一個比較複雜的人生，比較具體的事實，所以依舊不能不借重這文字的頂點的辦法，姑且無論這個頂點是放在前面，還是擱在後面。

總之，長篇小說所顯示的人生，是錯縱的，複雜的人生，所敍的事實，也是多方面的，詳細，而有原委的事實；短篇小說所顯示的人生，雖不及長篇那樣錯縱，也是比較的複雜；所表現的事蹟，雖不及長篇那樣原原本本，也是比較的具體。

小品文爲篇幅所限，不但不是如此，亦且不能如此。它不表現具體的事實，它只是些零片斷的人生。它的材料，是偶發的，片斷的，瑣碎的，平淡的，細小的。它不需要那些穿插和曲折，它也不需要那些誘導和補敍。它沒有那些小節點，就連那短篇小說中單一的頂點也沒有。

所以它不必要另外加一個頂點；因爲它的全部都是頂點，所以不能要頂點以外的穿插，鋪張，誘導，和補敍；因爲它全部都是頂點和中心，故用不着「環拱」及「爲中心而存在」的文字。

因此，小品文不但要有中心的思想，而且要有統一的情調。

加薪

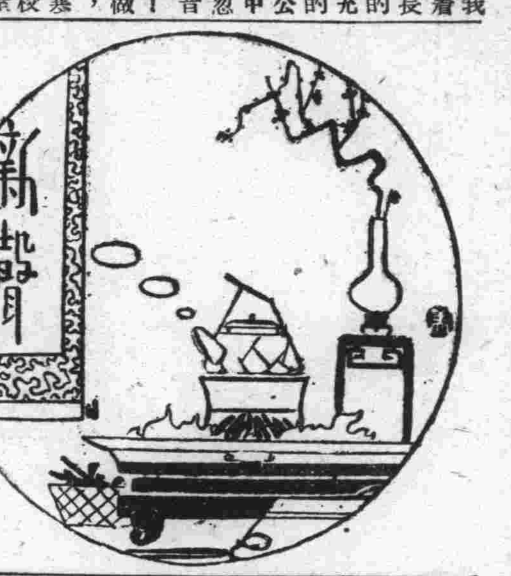

正在我滿心躊躇着怎樣向校長預支薪水的那刻，在充溢着窒悶的低暗的辦公室的寂寥中，從門外忽然傳來了熟悉的脚步聲音。

「校役金泉又來了！校長先生不知又要麻煩做什麼事了。」我自忖着，整個寒假的日子，冒着寒風的侵襲，從家裏跑到校裏，冰冷地幽坐在辦公室裏，抄寫，謄算，直至薄暮在這凋索的周遭沉沉地下垂的時分，才鎖上了門，懷着一顆悽愴的心，因之地走回家去，「老余，寒假裏請你駐校，至於你上次加薪的請求，下學期那是不生問題。」這是從滿臉微笑的校長啣着紙烟的霧圈中聽着記着的。

跟隨着推門的聲音，金泉欣然地授給我一頁校長室的便條：「請攜帶圖章領取薪金」，我讀了這一行語，緊悶了三四天的苦慮的心便放下了，鬆着口氣，一面從抽屜中拿出了準備已久的那顆印章，一面問金泉：「你們拿了嗎？」

「拿了，家裏等着用，我早問過幾次了。」

校役金泉的回答，像愁雲一般地掩沒了頃刻間的歡欣，一陣寒冷的驚覺使我又回復在痛苦的悲哀中了——母親，枯瘦的臉，每天我從校中走回家去的她老人家的一次訊問「薪水發了沒有？」令我懊喪。

「沒有——」我低弱無力的喟然的回答，好似悲哀就哽塞在我的喉間。這時聰明的慧妹的一聲「明天又要吃麵了」的脈語，更如短刀似地深刺入我難過的心坎。

戴着黑框邊眼鏡的潘校長的一付臉，嚴峻的日子多，今天看上去却滿面春色，「校長，發薪了嗎？」我走向他滿放着文件的辦公桌前，他就拉開了那用皮圈裹着的一紮的花綠紙說：

「這也不容易拿到，我先人一步，總算到手了！」

這時我送上了印章，應附着說：「幸運幸運」。

「余兄，寒假這幾天你辛苦了，四十塊錢是你的薪金，另外，我特別從辦公費項下，抽出了十塊錢，作爲你額外的酬勞，下學期起，照我送局的預算中，已加上了你十元，每月五十元，你家裏總夠開銷了吧！」

「多謝校長的美意！」我把錢塞進了空皮夾裏，匆匆地辭走了。

踏着輕快的脚步走回了家，慧妹開出門來問我爲什麼回程這麼早，我竟忘了回答，母親板着臉頹然地在洗着作晚餐的山芋，她見了我高興的樣子，突然改變了問語：「發薪水了嗎？」

「發放了，並且潘校長還加了十塊錢，這雖是意外的，以後則是按月加我的。」

「按月加的！」枯萎的母親臉上，掛上了慈祥的笑容。

慧妹在旁快活地跳躍起來說：「你學費替我繳了嗎？」

母親突然又如上了心事地吩咐慧妹：「隔壁三叔的五元先去還了，明天早上不要忘了多繳一些，怕二三天後又要漲了。」

「又要漲了！加薪，等於不加，一家三口，這的五十元的一月，一斛米也得四十元大洋……」悲哀的影子又爬上了我懷著的心頭。

·寒翁·

途中

·仰賢·

在我走到湖北路口時，看見黑壓壓的一羣人，團聚在一家飯館門前；我爲了好奇心驅使，脚步也逐漸的遲緩起來。雖然上班的鐘點已一分，一秒的逼進了。

「天地下竟有這回事！紅口白牙地吃人家的飯，不開發飯賬」。一個操着北方口音的飯館老闆，怒冲冲的注視着大衆說。

有一個中年人，穿着一件破爛的長衫，頭一味是低着，眼裏濇着滴滴的淚水，傳在電綫桿的左面，雖然看見他的嘴也在一張一合的變動，但因爲聲音細微的緣故，始終也聽不出他說些什麼。

由旁觀人的口中，纔知道：這段紛爭的始末：原來這位少年已兩天沒吃飯了，不知由那裏來到此處，忘掉了自己口袋裏的沒錢，進到館子裏大嚼了一頓，才惹出這幕悸劇，才驚動了這一起人。

我不怨恨飯館老闆太殘忍，原因他是將本圖利的，沒有紅綠的鈔票，一粒粒的白米，不會跑到他的鍋裏；我不敢輕視這位騙食的可憐蟲，原因他是餓的難過，如果他不硬着頭皮騙頓飯吃，他馬上有死亡的可能。老闆爲了血本的不易，自然要怒髮冲冠，這位中年人爲了生命，自然要做這種丟臉的事，還都是有它相當的背景，迄今日的中國，算不得稀罕事。

雖然，中國沒飯吃的人們，在事變前也是相當的多，可是總沒有像今日般的嚴重！

碎錦

處世之道，貴在方圓并用，過方則處處碰壁，過圓則人人規避。

×嘗見某報載有一聯云：「日難過，日難過，日日難過日日過；人怕死，人怕死，人人怕死人人死。」誠然，所謂日日難過者，日日均得過去，人人怕死者，人人無有不死，堪稱名言。

×「曲高和寡」，古有定論，慣唱高調者，當三復斯言。

×當今之世，錢有「錢蛀虫」，米有「米蛀虫」，蛀虫，蛀虫，何其多耶？

×「若要人不知，除非己莫爲。」越否認越是事實，越洗滌越弄得漆黑。

×中國人對於吃的講究，可爲世界之冠，其製作的方法，有煎、炸、烤、炒、煮、燉、燒、溜、蒸、熏、醃、醬、糟、臘等各種不同的風味，誠非製作簡單之西洋食品，所可比擬，故中國菜之風行全球，而得到碧眼黃髮者流之欣賞，良有以也。

×冷屎餓屁窮扯謊，此語殊富哲理。

×「老婆人家的好，文章自己的妙。」貴國人的心理，大抵都是如此。

×人不爲「飯碗」，天誅地滅！

×孔子曰：「食色性也」。夫子如是，遑論芸芸衆生。

（斐生）

小小樂府　上燈

小閣

燈市開始，購者并不以生活艱窘而減色，天燈龍燈，銷數且感不敷，足徵大家小戶重視上燈，仍未節省消費，因爲奇，戲作詞邀孔子諫有五，吾從其諷焉。

只怪州官已古人。不然政令志能伸。自家放火誰來管。不許民間點盞燈。

看廟民間鬧上燈。家傳迷信願心誠。竹梢挑起天燈掛。兩目光明賴此燈。

蓋屋茅蓬例有燈。風來失慎更熱昏。（昨西橋塊因上燈焚屋三家）未能免俗人何衆。不是虛榮是繼承。

靜

靜與動是相對的，動的象徵是急驟緊張煩燥地混成一團，靜的象徵則是縹渺，空虛，一無所有。在芸芸衆生裏，有的人個性便喜歡動，靜坐片刻都會使他感到侷促不安；有的人個性便喜歡靜，最討厭繁華熱鬧的動的擾攘，甚至於當一個生性好靜的人在靜坐的時候，偶然發生出無論什麼大的聲嚮，都能引起他的厭煩與憎惡。

自己的性情便是喜靜不喜動，我深刻的領會到，在寂寞無爲的靜的領域中，是有一種美存在的。在冬日的寒夜裏，週圍像死一般的沉寂，冷月寒光無力的照着窗櫺，我喜歡在這時候推衾起坐，遍溯如煙的舊夢，一年的歡樂，都匆忙的溜過，如今剩餘的是一片蕭條淒涼的景色，我黯然的灑了幾滴苦淚，又朦朧的睡去。這時間，我體驗到靜的美麗，靜的可愛，固然有時它會把我帶入煩惱的深淵裏去，但我對於它的印象，却始終是愛超過憎。

一天之中，我最喜歡晨間和午夜，一年之中，我最喜歡秋和冬，因爲在拂曉和深夜，嚴冬與殘秋中展開的是一幅「靜」美的繪畫，日本作家夏目漱石先便是一位「靜美」的愛好者，亦可以說是一位東洋藝術的鑑賞者，在他的傑作「草枕」中，很能表現出靜的樂趣來。

在中國的古畫裏舊詩裏，很有些是表現靜中的情趣的，畫裏像「桐陰高士圖」，「聽泉圖」之類，大抵是寫一種超然化外的境界，一個老翁，在濃密的桐陰下聽鳴泉，或是攜杖漫步，這種境界，在生性好動的人看來，很容易忽略過，但在一位靜的愛好者看來，則實在是值得會心領悟和鑑賞的。中國古詩人陶淵明等人作品「仰首聽鳴泉」，「採菊東籬下，悠然見遠山」，老翁倚枕聽鶯囀，童子開門放燕飛」，也很能刻劃出一種幽閑和諧的靜的境界。

我喜歡在寂靜的淸晨，一個人立在山上呆想，或是在萬籟無聲，一燈如豆的時候，獨自燃上一支香煙，躺在沙發上狂吸，眼看着爐子裏的火燄熊熊，更別有風味。我自己寫文章看書，總喜歡在深夜或是淸晨進行，因爲在靜的境界裏，「煙士披里頓」才會如潮而來，就是讀書也似乎較平時聰明敏悟。

陳眉公小窗幽記中有幾節是描寫靜中的樂趣的，都寫得很好，他說：「晚間紙帳上月光漸滿，竹影半橫，取蒲團靜坐，覺得又是一境。」「聽靜夜之鐘聲，喚醒夢中之夢，觀澄潭之月影，窺見身外之身。」「茅簷外，忽聞犬吠雞鳴，恍似雲中世界，竹牕下唯有蟬吟鵲噪，方知靜裏乾坤。」靜中的風趣，最是值得體讀的。（平凡）

石頭城裏（五）

馬午

「想起了，當年事，……」咱也是床上客啊！到如今，蓬頭破服烟容滿面的中年婦人，拉着一把胡琴，隔夜的嗓子無力地叫着，靠在戒烟所的門口，唯一的希望不是「飯」，而是能給她一些烟灰過癮。

隨園先生（上）

如許

㈠清代詩派的大概

清代詩人，在清代首推吳偉業與錢謙益，他們與龔鼎孳號稱「江左三家」。施閏章與宋琬，號稱「南施北宋」。其後王士禎倡「神韻」之說，與兄士祿、士祜號「三王」。與士禎齊名的有朱彝尊，與「神韻」說反對的，有袁枚的「性靈」說，沈德潛的「格律」說，翁方綱的「肌理」說，此三派，翁宗江西派，沈德潛主學古，均非詩家上乘，惟袁枚一派主張詩是詩人性情的表現，含性情外無詩，頗有創見，影響當時極大，儼然爲當時東南文壇的大領袖。與蔣士銓、趙翼亦稱「江左三大家」，後世稱「乾隆三大家」。

㈡先生的少年時代

袁枚字子才，號簡齋，晉築隨園於江寧小倉山下，世稱隨園先生。隨園先生，浙江錢塘人，先祖旦釜公，亦能詩，據隨園詩話所記謂：「先祖旦釜公有詩一冊，皆蠅頭草字，予幼時曾手錄之，一行爲吏，屢移眷屬，資斧遺失。」父親名濱，叔父名鴻，都因境況貧困，遊幕四方。其叔父「游西粵三十餘年」（見隨園詩話），幼年時隨園先生境況很貧苦，在他上尹制府乞病啓中自謂：「伏念枚浙東之鄙人也，世守一經，家徒四壁。」據他在隨園詩話中所記，幼年時居於杭州葵巷，湫溢不堪，到十七歲時才遷居。幼年時受姑母沈氏撫養教育，凡浣衣盥面，皆依賴大姑。姑母在三十歲時爲寡婦，守志母家，精通文史，且能作詩，隨園先生幼年時的家庭教育，即得力於這位姑母。嘗讀盤庚大誥，苦其聱牙難誦，姑母跟他同讀，以助其聲，七歲時，受業於史玉瓚先生，年十二，始入學（見隨園詩話）。在少年時，好學有大志，幼年時所作的詠懷詩，有句云：「每飯不忘惟竹帛，立名最小是文章。」先師都嘉其有志。好學嗜書，又苦無錢買書，隨園詩話云：「余少貧，不能買書，然好之頗切，每過書肆，垂涎翻閱，苦價貴不能得，夜輒形諸夢寐，曾作詩曰：『塾遠愁過市，家貧夢買書。』及作官後，購書萬卷，不暇讀矣！」

又自謂：「我小雖好學，無力購書看。」（遣懷雜詩）黃生借書記篇亦云：「余幼好書，家貧難致，有張氏藏書甚富，往借不與歸而形諸夢，其切如是，故有所覽輒省記，通籍後，俸去書來，落落大滿，素蟫灰絲，時蒙卷軸，然後嘆借者之用心，而少時之歲月，爲可惜也。」讀書時隨時做筆記，徐珂（仲可）編淸稗類鈔中有袁子才看書強記一節云：「袁子才自謂幼時記性不佳，故看書必加摘錄，分門別類，以補健忘，閱時既久，積成卷帙，自備作詩文時之獺祭，或談論時作中郎枕祕以欺人，然晚年於幼時事，無不筆之於冊，拔書握管，寒暑無間也。」但成名以後，這筆記工作就不再做了，自謂：「讀書不手記，一過無分毫。」（見偶然作）

二十一歲時，從錢塘到廣西，省叔父於粵撫幕中，粵撫金鉷（字震方，一字德山，遼陽人）見之大爲愛重，試以銅鼓賦，即刻寫成，且文字瑰麗。（見姚鼐袁隨園君墓誌銘）這是隨園先生初次顯示了他文字的才能。

專醫花柳　採用最新科學方法醫治一切花柳性病等症　淮海醫院　淮海路九三號（抄紙巷口）電話二一五五七

廣通醫院　院址中華路府東街　包戒煙毒　用最新良法一二星期內澈底淸除鴉片白麵等毒質住院如居家中無痛苦亦無反癮章程待索

統治內外花柳各科　婦女痛經　醫師華達三（精割包皮）

中西醫師李仲達　昔向登本京各報　驗四十餘年曾任各省軍政醫務　精理內外各科祕治婦女崩帶及月經不調不育與節育小兒眞假驚風　手臂腿足軟癱麻木腫痛

南京鍼灸療養院　門診部　療養部

兒科專家　兼內婦科　中醫張仲樑　診所明瓦廊九十八號（原住新街口）

樵山醫院　院址中山路一二七號　專治內外科　性病科　特設電療科　愛克司光　門診　出診

性病專科醫師　顧洪模　同京復業　遺精早洩　房事無能　神經衰弱　花柳白濁　橫痃下疳　限日除根　博濟醫院　江寧府砂珠巷

省二醫院　院址碑亭巷二四七　電話二一四六六　內外科　產婦科　花柳科　小兒科　女醫接生　包戒煙毒

廣東醫院　程立鈞大醫師　院長醫學士任省三　產婦科女醫師任國華　專門戒煙　戒毒　院址中華路府東街

劉浩醫師

李眼科醫院　眼科專門　設備完全　院址中華路內橋（青年會對面）　眼科醫師李培　電話二二四七〇號

小兒內婦專科　國醫徐又椿　診所地址　大香爐二三號　天壽參藥號後

國醫楊伯雅子　楊紹伯醫室

百齡醫院　院址：國府路九九號　電話：二三四九七號　專治花柳科，外科，性病科，產科，淋病

厲羣牙科醫院　招聘技師　本院添招技師一位　有相當把握者　此告

謝惟仁醫師　初傑　診療所　花柳科及新法戒煙　時間上午九時至下午四時　地址昇州路二六三號

翟俊良　梭麥專療　各期梅毒　下疳橫痃　急慢淋濁　睾丸炎腫　女子白帶　婦人陰瘡

中青齒科醫院　全科　齒科醫師林中青　院址遊府西街45號　電話二二四三六號

國醫推拿科徐希濤　專治中風不語半身不遂　四肢麻木手足拘攣　小兒驚風　跌打損傷　診所復興路南首

調經素　專治婦女百病　對於經閉經痛尤有不可思議之奇功　總經理朱雀路屈臣氏大藥房　各大藥房均售　現已大批新貨到京

新海浴斷癮　本京各大藥房均有代售　總批發三省聯合新藥社　南京代理店夫子廟廣生大藥房　中華大藥房

白敬宇眼藥　主治沙眼，雲翳　及各種時行目疾　店址南京朱雀路奇望街白下路昇平橋

一粒靈　戒毒特效良藥

康福多　滋補　癆咳　治病　戒煙　上海正德藥房發行　各大藥房均有代售

梅瘋特靈　痛瘋聖藥　花柳對頭

諸君欲攝現代化的最精美藝術像　請到　亞洲新都照相館　太平路淮海路　電話二三二七四　夫子廟龍門街　取片準確　包君滿意

大同照相館　營業要目　自動轉機　弧光攝影　油彩放大　照相材料　中山路國府路口電話二二一五六九

福記照相材料行　二月六日始特訂優待批發價目　不折不扣存貨充足儘量採購　富士全色乾片　富士AL乾片

天興記無線電行　發售　精修　歐美最新式無線電收音機　無線電應用材料書籍　無線電機公共放大器　建康路一四三號

高級呢帽總匯　盛錫福帽廠　廉價發售皮手衣　支店：中央商場門首　建康路一二六號

冬令　男女　皮鞋　時式花樣　呢暖鞋　任君選購。請到　夫子廟　華美鞋室　A513

新雲皮鞋皮件商店　地址貢院街五十一號之一新奇芳對面便是　A03

天津三聚鞋莊　中華路一八〇號　本年度冬令最新型暖鞋貢獻各界　選辦高尚羊毛呢絨製造男女硬底軟底暖鞋工料完善式樣大方貨高價實信譽久着　A514

三新池　汽水盆浴　水汀開放　溫暖如春　地址：中華路三山街　A579

義合東磚瓦　南京和平門外東門村四〇號　南京金陵大學側潘家菜園三號　電話三一七六九號　自備汽車　取費低廉　代客運輸　穩妥迅速　A574

日商鎮江麵粉廠　金山牌各種麵粉　金山公司　零躉批售　營業處　南京　建康路二六一號　郵政局對門針巷口　A800

火　敝公司承保各種火險　如承惠顧無任歡迎　總公司：上海外灘18號　南京：南英保泰保險公司　地址：珠江路一六〇號　電話二三四一〇

衡平法律會計事務所　律師　會計師　葉兆昌　電話二二七七九號　所址：南京城內新街口衡前橋三十八號